:: COLLECTION ::

de feu Monsieur Oscar Salbach à Hambourg

SECONDE PARTIE.

MONNAIES ET MÉDAILLES DE RIO DE LA PLATA, BUENOS-AIRES, CORDOBA ET DE LA RÉPUBLIQUE ARGENTINE, GUATEMALA, QUESALTENANGO, COSTA-RICA, NICARAGUA, HONDURAS, SAN SALVADOR, PARAGUAY, URUGUAY, MONTEVIDEO, HAÏTI, SAN DOMINGUE, COLONIES DANOISES ET FRANÇAISES AUX INDES OCCIDENTALES, CAYENNE, SURINAME, ESSEQUEBO ET DEMERARY, CUBA, HABANA, MATANZAS, PUERTO RICO, BRITISH WEST INDIES, GUADELOUPE, CURAÇAO, MEXIQUE, (VICE ROYAUME ESPAGNOL), MEXICO, CAMPÈCHE, DURANGO, EL REAL DEL CATORCE, GUADALUPE, VERA CRUZ, ETC. INSURRECTION DE HIDALGO ET DE MORÉLOS, PREMIER EMPIRE SOUS AUGUSTIN ITURBIDE, 1ÈRE RÉPUBLIQUE, SECOND EMPIRE SOUS MAXIMILIEN D'AUTRICHE, 2DE RÉPUBLIQUE

MONNAIES OMISES, NUEVO SANTANDER ETC.

DEUX MÉDAILLIERS COFFRES-FORTS,

BIBLIOTHÈQUE NUMISMATIQUE.

La vente aura lieu à Amsterdam le 11 Septembre 1911 et jours suivants sous la direction et au bureau de l'Expert **J. SCHULMAN,** Keizersgracht 448 - Téleph. interc. 4864.

EXPOSITION:

Samedi le 9 Septembre de dix heures du matin à 4 heures de l'après midi et Lundi le 11 Septembre de 10 heures jusqu'a midi. Commencement de la vente: Lundi le 11 Septembre à 1 h. 30 de l'après midi.

Ordre de la Vente.

La vente commencera **Lundi** le **11 Septembre 1911** à 1 h 30, de l'après midi, ce jour on vendra à peu près 400 numéros.

Les jours suivants à 10 heures du matin jusqu'à midi et de 1 h. 30 à 5 heures de l'après midi.

Les Médailliers et les Livres numismatiques seront vendus Mercredi le 13 Septembre à 1 h. 30 de l'après midi.

Conditions de la Vente.

La vente se fera au comptant en Florins et Cents des Pays-Bas.

Les acquéreurs paieront 10 pCt. en sus des enchères applicables aux frais, comme cela est la coutume aux Pays-Bas

(1 Florin = 100 Cents = 2 Francs 10 = 1 Mark 70 Pf. = 1 Sh. 8 D. = 40 Dollarcents).

Le degré de la conservation est indiqué bien exactement par:

F.d.c. fleur de coin = every fine = Stempelglanz.

t.b.c. très bien conservé = very good = sehr gut erhalten.

b.c. = bien ou médiocrement conservé = good = ziemlich gut erhalten.

a.b.c. = assez bien ou mal conservé = fair = gering erhalten.

beau = fine = schön, **très beau** = very fine = sehr schön.

Superbe = Splendid = Prachtvoll

Au cas où une contestation s'élèverait sur deux enchères, l'objet sera remis immédiatement en vente.

L'Expert se réserve le droit de réunir ou de diviser les lots et **se charge gratuitement des ordres** qu'on voudra bien lui confier.

Messieurs les Directeurs de Cabinets de numismatique et les Collectionneurs sont priés de bien vouloir envoyer leurs ordres d'achat aussitôt que possible.

L'Authenticité des pièces est garantie, sauf indication contraire.

La liste authentique des prix paraîtra après la vente et sera envoyée sur demande au prix de 1½ Florin.

Nos. 4001 et 4002.

ARGENTINE.

Provincias Unidas del Rio de la Plata en révolte contre le gouvernement Espagnol.

2265 1813. *Peso* de *8 Reales* fr. à **Potosi**, au soleil rayonnant. PROVINCIAS DEL RIO DE LA PLATA., les branches entourant l'écusson du revers devant L et sous I. Fon. 9995 var. Rosa 62. Ar. Superbe.

Toutes les monnaies sans indication d'un autre atelier sont frappées à Potosi.

2266 — *Peso* pareil, les branches sous Y et L Fon. 9993 et sous LI Fon. 9995. Ar. 2 ps. belles.

2267 — *Peso* pareil, les branches derrière Y et entre LI. Rosa 64. Ar. beau.

2268 — *Peso* pareil, 3 ex. variés les branches derrière Y et sous L, derrière Y et devant L t.b.c. et sous LI b.c. troué. Ar. 3 ps.

2269 — *Medio Peso* (4 reales). Fon. 9996. 2 var. Ar. belles.

2270 — *Peseta* (2 reales). Fon. 9997. 2 var. Rosa 63. Ar. F.d.c. et t.b.c.

2271 — *Real* et *Medio Real*. Fon. 9998, 9999. Ar. 2 ps. t.b.c.

2272 1815. *Peso* de *8 reales*. Fon. 10.000. 2 var. Ar. t.b c. et b.c. (troué).

2273 — *Peso* de 8 *Sueldos*. Fon. 10.002 et 3. Rosa 65. Ar. 2 ps. t.b.c.

2274 — *Medio Peso* de *4 Reales*. Fon. 10.004. Ar. t.b.c.

2275 — *Medio Peso* de *4 Sueldos*, manque à Fon. Ar. b.c.—t.b.c.

2276 — *Peseta* de *2 Sueldos* Fon. 10.005, *Real* Fon. 10.006 (troué) et *Medio* Fon. 10.007. Ar. 3 ps. b.c.—t.b.c.

2277 — *Medio* pareil. Ar. F.d.c.

2278 1824. *Peseta* de *2 Sueldos* b.c.—a.b.c. et *Real* t.b.c. frappés à **Rioja** Fon. 10.009 et 10. Ar. 2 ps.

2279 1825. *Peseta* (*2 Sueldos* fr. à **Rioja**). Essai sur flan bruni et tr. striée. mm. 26. gr. 7.3. Ar. F.d.c. *Rare*.

2280 — *Peseta* fr. à **Rioja** à tr. fleuronnée. Rosa 70. Fon. 10013. 2 var. mm. 26 et 27½ et *Real* Fon. 10014. Ar. 3 ps. b.c.—t.b.c.

2281 1826. *Peso* de *8 Reales* (**Rioja**). Fon. 10015. Ar. beau.

2282 — *Peseta* de *2 Sueldos* (**Rioja**). EN . UNION Y LIBERTAD . RA (en monogr.) Fon. 10016 et 17. 5 variétés. Ar. t.b.c. et b.c.

2283 — *Peseta* pareille, avec RA . P. Fon. 10018 et 19. Rosa 73. Ar. 2 ps. t.b.c.—b.c.

2284 1827. *Peso* de *8 Reales* (**Rioja**). RA . P manque à Fon. et Rosa. Ar. beau.

2285 1828. **Rioja**. *Peso* de *8 Reales* pareil, manque à Fon. et *Medio Peso* de *4 Sueldos*, Fon. 10020. Ar. 2 ps. b.c.

2286 *Pesos* pareils de 1832 Fon. 10022, 1833 t.b.c. et 1834 beau. 3 ps. rares.

2287 *Pesos* pareils de 1835 beau, 1836 b.c.—t.b.c. Fon. 10024 et 1837 t.b.c. Ar. 3 ps. rares.

2288 1832. *Medio Peso* de *4 Sueldos*. **Rioja**. Fon. 10023. Ar. b.c.—t.b.c.

Buenos-Aires. Etat et ville sous le gouvernement espagnol.

2289 **Carlos IV.** *Medio Peso de proclamation.* ◇ CAROLVS ◇ IV ◇ HISPAN ◇ ET IND ◇ REX. Son buste cuirassé et drapé à dr. Rev. ◇ PROCLAMATUS ◇ BON ◇ AER ◇ 1789 ◇ Med. Hisp. Amer. pl. XVI n. 12. mm. 34. Ar. gr. 11.8 b.c. Fort rare.

2290 1806. **Carlos IIII**. *Double Peso* au buste du roi, cuirassé et lauré. *** LA * LEALTAD * DE * BUENOS-AIRES * A * SU * REI * CARLOS * IIII. Rev. QUISO SER VENCEDOR . YA ESTA VENCIDO ❀ DIA . XII DE AGOSTO DE M . DCCCVI ❀. Lion armé tenant le pavillon espagnol élevé et le pavillon anglais abaissé; à l'ex. ARRABAL. Frappé en mémoire de l'invasion des Anglais sous Beresford et Popham repoussée par les Espagnols. Med. Chil. pl. III n. 1. mm. 52. Ar. gr. 64 t.b.c. rare.

2291 — Même pièce, frappée en plomb. mm. 55. t.b.c.

2292 1807. *Double Peso.* *** D^A MERCEDES * GONZALES * Y * LAVALLE. A * LOS * YLUSTRES * DEFENSORES. Soldat anglais chassant un bourgeois argentinien, dessus, PUDISTE — SOPREHENDERME, à l'ex. BUENOS-AIRES SOR PRE HENDIDA JUNIO 27 D 1806. Rev. DE * SU * REY * Y * DE * SU * PATRIA * LINIERS * CONCHA * Y * LASALA *** Soldat argentinien met aux genoux un commandant anglais, en haut PERO NO VENCERME à l'ex. BUENOS AIRES DEFEN . DIDA . DIA . 5 D JULIO D . 1807. Double Peso sur la défaite des Anglais qui ont attaqué Buenos-Aires en 1806 et Juillet 1807, signée ARRBL (Arrabal). Med Chil. pl. II n. 3. mm. 51. Ar. gr. 62, belle.

Voir la reproduction.

2293 **Fernando VII**. *Peso de Proclamation* à **Buenos Aires** * A FERNANDO VII * REY AUGUSTO D ESPANA * Y DE LAS YNDIAS. Son buste drapé à g. avec collier de la toison d'or, sous le bras ARRABAL. Rev. * ✻ * JURA . LA . CIUDAD . D . BUENOS AYRES . SU . AMOR . SU. FEE . SU . LEALTAD à l'ex. * 1808 * Med. Chil. pl. III n. 2. Ar. gr. 35.2, t.b.c.

2294 — *Peso* pareil, variété avec YNDIAS * Ar. gr. 31.8, t.b.c.

2295 **Rioja. Fernando VII**. 1821. *Peseta.* Croix du Christ accostée de A—X—O. Rev. les colonnes entre $\frac{\text{AR}-\overset{2}{\text{IOX}}-\text{A}}{\text{M}-821\quad\text{A}}$ Ar. t.b.c. *rare.*

2296 — *Peseta* variété, la croix surmontée de L. Rev. $\frac{\text{R}-\overset{2}{\text{IOX}}-\overset{\text{R}}{\text{A}}}{\text{M}\ 1821\ \text{A}}$ Ar. b.c. *rare.*

2297 1822. *Peseta* variété, a gauche de la croix S en haut L. Rev. $\frac{-\text{IOX}-\text{A}}{-822-\text{A}}$ Ar. *rare.*

2298 **Salta**. *Double Peso.* Victoire sur les espagnols à **Salta** et délivrance de l'**Argentine**, le 20 Février 1813. VICTORIA DEL VEINTE DE

FEBRERO D MIL OCHOCIENTOS TRECE au centre SALTA. Rev. LIVERTAD DELAS . PROVINCIAS UNIDAS — DEL RIO — DE LA PLATA tranche fleuronnée, sur la tranche VIVA — LA RELIGION LA PATRIA ⁜ Y ⁜ LA ‡ UNION. Fonr. 10146. Rosa 221. mm. 50. Ar. gr. 50. Belle rare.

2299 — *Double Peso*, essai frappé en bronze. Belle, rare.

2300 **Tucuman.** *Double Peso* sur la Victoire du général Manuel Belgrano sur les espagnols le 24 Septembre 1812 *Bajo la proteccion de nuestra Señora de Mercedes generala del exercitio* au centre VICTORIA — DEL 24 DE — SEPTIEMBRE — DE 1812. Rev. TUCUMAN SEPULCRO — DE LA — TIRANIA. Fon. 10147 de gr. 30, Rosa 220. mm. 48, gr. 49.5. Ar. Belle. Fort rare.

2301 — *Double Peso* pareil, frappé en bronze t.b.c. trou rebouché, fort rare.

Buenos Aires Indépendant.

2302 1822. *Decimo* fr. en essai. Armoiries d'Argentine. Rev. BUENOS AYRES UN DECIMO — au centre 1822. Fon. 10064. Ae. Superbe.

2303 — *Decimo* pareil. Rosa 67. Ae. beau.

2304 1823. *Decimo* pareil. Fon. 10085. Ae. 3 ex. beau, b.c. et a.b.c.

2305 1826. Essai d'un *Medio Decimo*. LA CASA DE MONEDA — DE BUENOS AIRES. Presse monétaire. Rev. PRIMER ENSAYO DE LA MAQUINARIA, dans le ch. D JUAN MIERS — CONSTRUCTOR 1826, mm. 22. Ae. Beau. Extr. rare.

2306 1827. *Real.* BANCO NACIONAL 1827. Armoiries d'Argentine. Rev. UN — REAL dans une couronne de laurier. Inédit. Ar. Beau. Extr. rare.

Voir la reproduction.

2307 — *20 Decimos.* (2 Pesos corrientens) au phénix dans les flammes. Fon. 10067 et *10 Decimos* (Peso corriente). Fon. 10068, 2 var. t.b.c. et b.c. Ae. 3 ps. rares.

2308 — *Medio Decimo* BANCO NACIONAL dans le ch. $\frac{5}{10}$ Fon. 10069—71, 5 ex. (3 var.) et $\frac{1}{4}$ *Decimo*, même type, inédite extr. rare. Ae. 6 ps. t.b.c.

2309 1828. *10 Decimos.* Fon. 10072, b.c. *Medio Decimo.* Fon. 10073, 5 ex. var. t.b.c. Ae. 6 ps.

2310 1830. *20 Decimos* Fon. 10074. 4 ex. 2 var. *10 Decimos* Fon. 10076. *Medio Decimo* Fon. 10077. Ae. 6 ps. t.b.c.

2311 1831. *20 Decimos* manque Fon. *Medio Decimo.* Fon. 10074 et 80. 3 ex. Ae. 4 ps. t.b.c.

2312 1840. *Dos reales* CASA. DE MONEDA — BUENOS AYRES au centre DOS REALES Fon. 10081 et 2 var. *Real.* Fon. 10082 7 ex. (6 var.) *Medio real* Fon, 10083, beau et var. b.c. Ae. 12 ps.

2313 1844. *Dos reales.* Fon. 10084. Ae. beau.

2314 1853. *Dos reales* CASA DE MONEDA — DOS REALES au centre 1853. Fon. 10086 et 87 et var. 5 ex. 1854. Fon. 10088 - 90, 4 ex. *Real.* Fon. 10091 (rare), Ae. 10 ps. t.b.c.

2315 1855. *Dos reales.* Fon. 10092 et 93 et var. Ae. 3 ps. 1856. *Dos reales* inédit extr. rare. Ae. Ensemble 4 ps. belles.

République Argentina Confédérada.
Juan Manuel de Rosas. Dictador 1835—1852.

16 1836. Essai d'une *Onza* de *8 Escudos* au buste de Rosas en uniforme à g. fr. à **Rioja** REPUB . ARGENT . CONFEDERADA . sous le buste ROSAS. Rev. POR LA LIGA LITORAL SERA FELIZ . R . 8 S . 1836, tranche fleuronnée, mm. 38. Etain t.b.c. *Extr. rare.*

2317 1838. **Rioja.** *Peso* de *8 reales* ETERNO LOOR AL RESTAURADOR ROSAS. Fon. 10027. Rosa 104. Ar. beau.

Toutes les monnaies de Rosas sont fr. à Rioja.

2318 1839. *Peso* pareil. Fon. 10028. Rosa 106. Ar. t.b.c.

2319 — Médaille ovale, VALIENTE — DEFENSOR EN LOS — CAMPOS DEL PAGO — LARGO — DE LA LIBERTAD — DE LA CONFEDERACION — ARGENTINA . Y DE LA — INDEPA AMERICANA. Trophée. Rev. Sous les armoiries argentiniennes. MARZO 31 DE 1839 — EL GOBIERNO DE LA — CONFEDERACION ARGENT — PATRIOTISMO Y — EL VALOR, mm. 36/30. Ar. droit t.b.c. Rev. endommagé, *rare.*

2320 1840. *Peso* pareil au n. 2317. Fon. 10029. Ar. beau.

2321 1842. *Doblado.* $^1/_4$ *Onza*, au buste de Rosas en uniforme RESTAURADOR DE LAS LEYES, sous le buste ROSAS. Rev. REPUB . ARGENT . CONFEDERADA . — R . 1842 . 2 E . tranche fleuronnée. Fon. 10030. Rosa 118. Or, gr. 6.9. Belle, rare. *Voir la reproduction.*

2322 — *Peseta* de *2 reales* au même buste et légende. Fon. 10031. Rosa 119. 2 var. b.c.—t.b.c. et b.c. (trouée) *rare.*

2323 1844. *Medio real.* 2 var. Fon. 10037 et 38. Rosa 128. Ar. t.b.c.

2324 1845. *Onza* de *8 Escudos.* ETERNO LOOR AL RESTAURADOR ROSAS écusson entouré de branches de laurier, dans les coins supérieurs de l'écusson G. de G . R. (*Cerro del general Rosas*). Rev. REPUB . ARGENT . CONFEDERADA . R . 1845 B, écusson aux armoiries d'Argentine entre 8—E. Or, gr. 27. Belle, *extr. rare.*

Voir la reproduction.

2325 *Medio Peso* de 1846 C. del G . R. au dessus des montagnes. Fon. 10040, t.b.c. de 1849 b.c.—t.b.c. et de 1850 a.b.c.—t.b.c. Rosa 137, 146 et 154. Ar. 3 ps.

2326 *Peseta* de 1843 même type. Fon. 10034 et 10036. Rosa 123. Ar. 2 ps. b.c.—t.b.c.

Provincia de Cordoba. Etat indépendant.

2327 s.d. *Cuartino* = $\frac{1}{4}$ *Real.* Face de soleil rayonnant, dans un cercle rayonnant. Rev. $\frac{1}{4}$ dans un cercle rayonnant. Fon. 10100. Ar. t.b.c. *rare.*

2328 1838. *Cuartino.* Face de soleil rayonnant. Rev. tour en bas 1838. Ar. a.b.c. *rare.*

2329 1839. *Medio Real.* PROVINCIA DE * CORDOBA . P . N . P * Soleil rayonnant. Rev. EN UNION Y LIBERTAD. Armoiries. Ar. gr. 2, t.b.c.

2330 — *Cuartino.* Soleil rayonnant. Rev. Tour entre . P—P, en bas 1839. 7 variétés. Rosa 107. Ar. t.b.c. et b.c. (2 trous).

2331 1840. *Real.* PROVINCIA DE . CORDOVA ✿ 1840. Armoiries. Rev. CONFEDERADA . P . N . P. Soleil rayonnant. Fon. 10103 et 3. 4 var. b.c. (1 trou).

2332 — *Medio Real* face de Soleil t.b.c. et *Cuartino*, type de 1839 b.c. Ar. 2 ps.

2333 1841. *Real.* Armoiries et soleil, 8 exemplaires variés. Fon. 10104—08 et var. Rosa 116 et variétés. Ar. b.c. et t.b.c. Lot intéressant.

2334 — *Real.* PROVINCIA . DE CORDOVA. Château surmonté d'un drapeau. 5 exemplaires variés. Fon. 10110—1. Ar. b.c. et t.b.c.

2335 — *Cuartino.* Soleil rayonnant. Château surmonté d'un drapeau entre P.—P, en bas 1841. Beau, *rare.*

2336 1842. *Real*, type au soleil et l'écusson. Fon. 10113 3 var. Ar. b.c. et t.b.c.

2337 1844. *Medio Peso* de *4 reales.* PROVINCIA DE CORDOBA. Château accosté de 6 fanons et surmonté d'un drapeau. Rev. CONFEDERADA 4 R. 1844. 9 D^{s}. Soleil rayonnant. 2 var. Fon. 10115 et 16. Ar. 2 ps. t.b.c.

2338 — *Peseta* (2 reales), même type. Fon. 10115. Rosa 125. 4 ex. var. Ar. b.c. et t.b.c.

2339 1845. *Medio Peso.* Fon. 10120. Ar. t.b.c.

2340 — *Peseta*, Fon. 10121, 3 ex. var., *Real*, 4 ex. avec CORDOVA, CORDOV et CORDO. 7 ps. Ar. t.b.c. et b.c.

2341 1846. *Medio Peso*, Fon. 10124 b.c., *Peseta*, 4 ex. variés. t.b.c. et b.c. Ar. 5 ps.

2342 1847. *Medio Peso.* Beau, b.c. et a.b.c. 3 var. Fon. 10126 et 7. Ar. 3 ps.

2343 1848. *Real.* Fon. 10128. Ar. Beau, t.b.c. et b.c. 3 var.

2344 1849. *Peseta.* Fon. 10129 et 30. Rosa 147. Ar. 4 ps. t.b.c. et b.c.

2345 1850. *Medio Peso* Fon. 10131 t.b.c., *Peseta* t.b.c., *Medio Real*, 3 var., t.b.c. et b c. (1 trouée). Ar. 5 ps.

2346 1851. *Medio Peso.* Fon. 10132 et 33. 3 var. t.b.c., b.c. et a.b.c. Ar. 3 ps.

2347 1852. *Peso* de *8 Reales.* 2 var. Fon. 10135—36. Rosa 156. Ar. t.b.c. 2 ps. rares.

2348 — *Medio Peso.* Ar. t.b.c.

2349 — *Essai d'un Peso, Medio Peso* et *Peseta*, frappées en cuivre doublés d'argent. Superbes et extrêmement rares.

Voir la reproduction du Peso.

2350 1854 *Medio Real.* Fon. 10139. Ar. t.b.c. rare.

2351 **Famatina.** 1852. *Medio Peso.* PROV. DE LA RIOJA. Montagne, dessous sur un ruban FAMATINA. Rosa 159. Ar. b.c.—t.b.c. Rare.

2352 **Rioja, Etat.** ½ *Real.* CONFEDERACION ARGENTINA. Armoiries. Rev. CRED. PUB. DE LA RIOJA 9 D. 1854. B. Fon. 10143. Rosa 162. Ar. 6 ps. belles et rares.

2353 1859 *Peseta*, même type. Rosa 176 de 1860. Ar. b.c.

2354 1860. *Peseta*, même type. Fon. 10144 et var. Ar. belle et b.c. 2 ps. rares.

2355 s.d. Essai. PROVINCIAS. Soleil brillant. Rev. ovale entouré d'une couronne de laurier. mm. 2 trous rebouché. Billon.

2356 **Rosario.** s.d. *Real.* RECUERDO DE BAUTISMO. Armoiries d'Argentine. Rev. REPUBLICA ARGENTINA – ROSARIO GRANDE VICTORIA 120. Beau, troué.

2357 *Real* pareil. t.b.c. et b.c. 2 ps. trouées,

2358 — *Escudo* pareil. Or, gr. 3, beau avec petit trou.

2359 **Salta.** *Medio.* s,d. PROVINCIA DE SALTA * Armoiries. Rev. comme au n. 2361. Ar. Superbe.

2360 **Santiago del Estero.** 1823. *Real obsidional*, deux flêches en sautoir flanquées par $\frac{S}{E}$, en haut I (Real), en bas 823. Rev. Soleil. Ar. b.c. **Unique.** *Voir la reproduction.*

Provenant de la Vente Weyl 11 Avril 1899 n. 3962 vendu Mk. 220.

2361 **Santiago del Estero.** *Medio.* s.d. PROVINCIA DE SANTIAGO DEL ESTERO. Armoiries. Rev. PREMIO A LA APLICACION dans une couronne de laurier, grènetis au pourtour. mm. 13. Ar. Superbe.

Confederacion argentine.

2362 1854. TESORO NACIONAL — CUATRO CENTAVOS — BANCO. Fon. 10054 et var. DOS CENTAVOS Fon. 10055 et var. et CENTAVO Fon. 10056. Ae. 5 ps. t.b.c..

2363 1860. *Dos reales.* BANCO Y CASA DE MONEDA BUENOS AYRES Fon. 10094—96. 1861. Fon. 10097. Ae. 4 ps. t.b.c.

2364 sans date. REPUBLICA ARGENTI. *Peso*, essai en laiton, 3 pièces variées Fon. 10050–52 et *Medio Peso* Fon. 10053, laiton et variété, l'écusson plus petite argentée. 5 ps. t.b.c.

2365 1879. *Essai d'un Peso.* PROVINCIA DE BUENOS AYRES. La Liberté debout tenant haste et l'écusson d'Argentine, à gauche 1 PESO F^E^, à dr. LEY 900. Rev. BANCO DE LA PROVINCIA * 1879 * Armoiries complètes de la république, tranche striées. Superbe. Extr. rare.

Voir la reproduction.

2366 **Cayasta.** Victoire de Cayasta. MUERAN LOS UNITARIOS — LA PROVINCIA DE B^S^. AY^S^. AL PATRIOTISMO Y AL VALOR. Belle méd. ovale. Rosa n. 228. mm. 38/29. Ar. gr. 14.2.

Voir la reproduction.

2367 — Même médaille en laiton. b.c—t.b.c. rare.

2368 **Curupaity,** Asalto de. HONOR AL VALOR Y DISCIPLINA — REPUBLICA. ARGENTINA, au revers R. GRANDE — GRABÓ et deux oeillets pour l'attacher sur l'habit. Rosa n. 232. mm. 40/31. Ar. gr. 20.5. Belle rare.

2369 **Rio Colorado.** 1833. Expédition au Rio Colorado. LA PROVA DE BUEN^S^. AY^S^. AL PATRIOTISMO Y AL VALOR. Rosa n. 227. Uniface. mm. 40/33 Br. b.c. troué.

2370 **San José.** *Triple Peso* offerte par le Cap^n^ Genl Urquiza à ses amis en commémoration de la journée du 11 Novembre 1860. Armoiries dans un soleil, entourées des écussons des capitales des 14 provinces. Superbe pièce, signée CATALDI. Rosa n. 574. mm. 55. Ar. gr. 75.2. Belle.

2371 — *Triple Peso* au même droit, le revers diffère, la couronne de fleurs moins large. mm. 55. Ar. gr. 78.7. Superbe.

Voir la reproduction.

2372 **Yanacocha.** Médaille militaire pour les troupes de l'Argentine, qui ont assistées à la bataille de Yanacocha. mm. 29. Ar. gr. 18.3. Belle, rare. *Voir la reproduction.*

2373 **Guerre contre le Paraguay**. Superbe médaille portative en or. EJERCITO ARGENTINO — DE OPERACIONES CONTRA EL PARAGUAY. Rosa n. 235. Or, mm. 27, gr. 11.3. Belle. *Extr. rare.*
Voir la repreduction.

2374 — Même médaille en argent, signée J. T. MVNDT sous l'écusson, var. de Rosa n. 236. gr. 12. Belle.

2375 — Même médaille en bronze, deux variétés avec et sans signature. 2 ps. Belles.

Republica Argentina.

2376 1876. *Essai de Peso* par Zucotti. REPUBLICA . ARGENTINA * 1876 * armoiries en bas FZ. Rev. LIBERTAD — * UN PESO — FUERTE * La Liberté debout tenant l'écusson, à l'ex. F. ZUCOTTI, sur la tr. incuse YGUALDAD ANTE LA LEY * * * * * * Ar. Superbe,
Voir la reproduction.

2377 — *Essai d'un Doblado.* Tête de la Liberté au type des Etats-Unis entouré de 13 étoiles, en bas 1876. Rev. REPUBLICA ARGENTIA armoiries. mm. 26.8. Ae. F.d.c.

2378 1878. *Essai d'une Onza* à la tête de la Liberté au type des Etats-Unis, signé au cou C. F. W. Rev. comme le doblado, tr. striée. mm. 35. Ar. F.d.c.

2379 — *Essais de 2 et 1 Centavos,* à la tête de la Liberté à g., sous la tête CT et ESSAI. mm. 30 et 25. Ae. 2 ps. F.d.c.

2380 — Essai pareil de *1 Centavo*, fr. en piedfort. mm. 25. Ae. F.d.c.

2381 1878. Essai d'*un Patacon* à la tête casquée de la Liberté par C. Würden. Piéfort, tr. striée. mm. 38. Ar. gr. 56.7. Superbe.
Voir la reproduction.

2382 — Essai pareil du *Patacon,* poids normal, tr. striée. Ar. gr. 25.8. Superbe.

2383 — Essai d'un *Peso* de *80 Centavos fuertes,* même type et signature. Piéfort. mm. 34. Ar. gr. 41.8. Superbe, rare.

2384 — Essai de *80 Centavos fuertes* pareil, poids normal tr. striée. Ar. gr. 20.5. Superbe.

2385 1879. Essai au même type d'un *Medio Peso* de *40 Centavos fuertes,* signée C. F. W. tr. striée. Piéfort mm. 27. Ar. gr. 18.2. Superbe, rare.
Voir la reproduction.

2386 — Essai pareil, poids normal, tr. striée. Ar. gr. 10. Superbe, rare.

2387 — Essai d'un *quart de Peso* de *20 Çentavos fuertes.* Piéfort à tr. striée. mm. 23. Ar. gr. 10.8. Superbe.

2388 — Essai pareil, poids normal, tr. striée. Ar. gr. 5. Superbe.

2389 1880. Essai d'*un Centavo.* REPUBLICA ARGENTINA — * UN CENTAVO 1880 *. Rev. Armoiries. mm. 23. Ae. Superbe.

2390 1882. *Peso* à la tête de la Liberté à g. dessus LIBERTAD à l'entour en bas * UN PESO * 9 DOS FINO sous la tête OUDINE. Ar, gr. 25. t.b.c.

2391 — *Medio Peso* de *50 Centavos*, même type, fr. sur flan bruni. Ar. Superbe.

2392 1883. *50 Centavos* pareil, *20* et *10 Centavos* de 1882 et 1883. Ar. 5 ps. belles.

2393 — Essai d'*un Centavo.* UNITED STATES OF AMERICA, tête de la Liberté. Rev. REPUBLICA ARGENTINA * 1883 * Armoiries d'Argentine. mm. 21. Ae. F.d.c.

2394 — *Essai en cuivre d'un argentine.* UN ARGENTINO 9 DOS FINO LIBERTAD. 5 PESOS. Tête de la Liberté à dr., les cheveux retombant au-dessous du cou. Rev. REPUBLICA — ARGENTINA * 1883 *, tr. striée. mm, 21. Belle.

2395 1887. Essai de *20 Centavos*, en nickel, flan bruni. Superbe.

2396 1892. *Centavos.* Essai. UN — CENTAVO — 1892 en poids normal et en piéfort. Essai avec 1 — CENTAVO 1892 dans une couronne de feuilles, en poids normal et en piéfort. Essai avec ESSAI — DE — MONNAIE — 1892, en poids normal et en piéfort. 6 pièces superbes en nickel. Série rare.

2397 — Même série d'essais en aluminium. 6 ps. F.d.c.

2398 Lot de *Dos Centavos*, signés *Oudiné*, de 1882—85 et 1889—92, de *Centavos* de 1882—86 et 1888—91. Ae. 17 ps. la plupart belles.

2399 1890. Essai d'*un Centavo.* REPUBLICA ARGENTINA écusson ovale, autour de deux branches de chêne et de laurier en sautoir. Rev. SALUD Y FELICIDAD au centre 1890. tr. striée. mm, 27. Ae. F.d.c.

2400 — Essai d'*un Centavo.* Rev. Soleil entouré de branches en haut G.K., en bas * L * avec trace d'oeillet sur le soleil. mm. 27. Ae. t.b.c.

2401 1896. *20, 10* et *5 Centavos.* Nickel. 3 ps. belles.

2402 *20* et *10 Centavos* de 1897, 98 et 99 et *5 Centavos* de 1897 et 98 Nickel, 8 ps. t.b.c.

2403 Campaña del **Rio Negro y Patagonia** en 1878. Méd. ovale offerte en 1881. Rosa 240. mm. 26/34. Br. belle, avec ruban.

Evénements politiques.

2404 1820. Union de Chile et de l'Argentine. UNIONE LIBERI. Armoiries de Chile et d'Argentine entourées de trophées et de tas d'armes, à l'ex. POR J DE DIOS ESPEJO — AN . DE — MDCCCXX. Rev. dans une couronne de laurier LI — BERTAS — POPULO DILECTA — FUNESTO TIRAN — NIS. Med. pl. VII n. 5 (101). mm. 46. Ar. gr. 45.7. Belle, rare.

2405 1824 7 Février. Fête en 1897. La gratitud nacional à **Falucho** 9 de Mayo 1897. mm. 38. Ae. arg.

2406 1860. *Triple Peso* en mémoire de l'„Union nacional de la republica Argentina". Armoiries de la république dans un soleil rayonnant, entourées des armoiries des capitales des 14 provinces. Buenos-Aires, Santa Fé, Entre Rios, Corrientes, San Luis, San Juan, Mendoza, Jujuy, Salta, Tucuman, Santiago del Estere, Rioja, Catamarca, Cordova. Rosa 475. mm. 55. Ar. gr. 94. Belle, rare.

2407 — Même médaille en bronze. Belle, rare.

2408 1897. 2° Censo Nacional en 1895, total des habitants 3.955.263, aux armoiries et le nombre des habitants des 15 provinces ainsi que le nombre des habitants de 9 territoires. Belle médaille de la firme Orzali y Cia. mm. 58. Ae. argenté.

2409 **Maipu.** La allianza "Gloria al Salvador de Chile!, deux officiers à cheval. Rev. LA PAZ. deux hommes d'états se rencontrant, à l'ex. MAGALLANES 1899. mm. 51. Ae. argenté.

2410 **Chile—Argentine.** Campo de Mayo. Rivista militar 23 de Mayo 1903. Méd. aux bustes en médaillon de **San Martin** et d'**O. Higgins**, ronde et variété ondulée. Sociedad Hippique, méd. en forme de fer à cheval. Deux mariniers des navires *San Martin* et *O. Higgins* 25 Mayo 1903. Méd. miniature et portative, du n. 2510. mm. 30. Banquette del commercio a los Sres delegados de Chile, Bs.-Aires 28 de Mayo 1903. Lot intéressant de six médailles en honneur de Chile. Ae. argentées.

2411 **Bahia—Blanca.** Tir federal, Buenos-Aires. Congreso industrial. 4 var. Grundsteinlegung der Deutschen Gemeindeschule, jolie méd. portative. Lot intéressant de six pièces.

2412 *Sus correligionarios del Salto al General* **Aparicio Saravia** *defensor de las libertades publicas 5 de Marzo 10 de Setiembre 1897* et même médaille au nom de Coronel **Diego Lamas.** mm. 43. 2 ps. Ae. argenté.

2413 Inauguration à **Buenos-Aires** du monument en mémoire des héros de Callao, lors de la visite du prés. des états-unis de Brésil D. Manuel Ferraz de Campos Salles. mm. 38. Ae. argenté.

2414 **Santa Fé** en honneur du général D. Estanislao Lopez. 22 DE NOVIEMBRE DE 1786—* 15 DE JUNIO DE 1838 * Buste de Lopez de face un peu tourné à dr. Rev. SANTA FE AL FUNDADOR DE SU AUTONOMIA—* 22 DE NOVIEMBRE DE 1886 * Rosa n. 271. mm. 33. Or, gr. 25. Superbe.

2415 Même médaille en argent. gr. 19. Superbe.

2416 Même médaille en bronze, belle.

2417 **Entre Rios** 1851. *Peso* au buste de „El goba. y Capn. Genl. de la prova. de Entre Rios. D. J. J. de Urquiza. Son buste drapé à dr. Rev. Provincia de Entre Rios federacion Libertad y Fuerza. Ecusson avec la même dévise. mm. 39. Ar. gr. 26.8. Superbe.

2418 Armée. Escuela de clasis para el Ejercito. Méd. ovale des examenes anuales mm. 37/32. Ar. Belle, petit trou.

2419 **Corrientes,** 25 de Mayo 1865. La Republica Argentina à los Vencedores en Corrientes. Rosa n. 231. Br. ovale, belle.

2419*a* Méd. en l'honneur du Dr. **Adolfo Mujica,** défenseur des traités de désarmement et d'arbitrage avec **Chile.** mm. 38. Ae. argenté.

2420 Exposition de la Societa unione opera Italiani à Buenos-Aires. 1881. Méd. par Grande. Rosa n. 368. mm. 40. Br. Belle.

2421 Flotte argentine. Offre d'un Croiseur en 1898. Kermesse patriotica **Lobos.** Comision patriotica *Lomas de Zamora.* B.-Aires suscripcion Pro Patria. Ae. 3 ps. var.

2422 Congrès Américain tenu à **Lima** 28 Oct. 1884. mm. 34. Br. argenté. t.b.c.

2423 Congrès industrial Argentine. Premio *Navigacion del Sud.* mm. 46. Ae. argenté.

2424 Méd. au buste d'**Alberto Casares.** El personal de la Intendencia de la Armada à su Jefe. Vue de trois croiseurs. mm. 56. Br. argenté. Belle.

2425 Excursion patriotique de la garde nationale, avec vue du croiseur Garibaldi. mm. 30. Br. belle.

2426 **Tierra del Fuego.** 1899. Visite du président Jules A. Roca et l'escadre argentinien. Buste de Roca de face, dessous en 6 lignes en arceaux. LOS POPLADORES DE TIERRA DEL FUEGO — COMMEMORAN LA PRIMERA VISITA QUE EL — EXMO SR PTE DE LA REPCA TENTE GRAL JULIO A ROCA — Y LAS ESGUADRAS DE LA NACION — HICIERON AL TERRITORIO — USHUAIA — FEBRERO 7 DE 1899. Rev. Vue de l'Escadre, au lointain les montagnes. Belle méd., signée Bellagamba y Rossi. mm. 76. Ae. argenté.

2427 1854. El estado de B.-Aires para sa constitucion. Rosa 250 et 251. mm. 32. Ar. et Ae. troué.

2428 1873. La provincia de B.-Aires para sa constitucion politica. Rosa 253 et 254. mm. 31. Ar. et Br.

2429 1882—1883. **Campana de los Andes.** Méd. militaire pour la 2de division. Rosa 243. mm. 30. Br. avec ruban.

2430 1885. Procl. del Dr. **Dardo Rocha.** Rosa 268. Méd. en br. et port. en Ae.

2431 1887. Censo del 15 de Setiembre de 1887. Administracion del Dr. Dr. Antonio F. Crespo. mm. 55. Inauguracion de la estatua de Gral Juan Lavalle. mm. 35. 2 ps. Br. belles.

2432 1889. Jura de la constitucion reformada. Prov. de B.-Aires. mm. 33. Ae. argenté.

2433 — Os republicanos Brazileiros residentes em Buenos-Aires ao Povo Argentino. Méd. portative. mm. 40.5. Br. belle.

2434 1890. Traités définitives de limites entre le **Brésil** et l'**Argentine.** mm. 36. Br. belle.

2435 1895. Centenaire de la naissance du gal de **Escalade,** le héros de la guerre de l'indépendance, avec mention de ses victoires **San Lorenzo, Montevideo, Alto Peru, Chacabuco, Maipú.** Son buste de face. mm. 46. 2 ex. Br. et Br. argentés, beaux.

2436 — Même buste un peu tourné à g. Rev. Teniente Coronel del ejercito de los Andes, dans le ch. **Chacabuco y Maipú.** mm. 37. Br. Belle.

2437 1896. Centenario naissance du Ten. Gral **Juan Esteban Peder-**

nera. Son buste de face. Rev. a Pedernera del ejercito de los Andes libertador de **Chile** y **Peru**, Chacabuco, Maipu, Bio Bio, Ica, Lequa, Mirabe. mm. 38. Br. Belle.

2438 1898. Barco nacional. (Croiseur offert par le peuple argentinien). Méd. offerte à Ricardo Mendioroz par ses amis de **Tucuman.** mm. 38. Br. Belle. **San Martin.** Rev. Vue du Barco, port. mm. 33/28. Ae. arg. **Dolores.** La patria y sus suscritores. mm. 31. Br. 3 ps. belles.

2439 1896. *Confraternidad Argentina Ecuatoriana.* Armoiries des deux Etats, en haut PRO—GUAYAQUIL, en bas BUENOS AIRES 1896. Rev. Vue d'une ville en feu, sur le devant un ange protectrice couronnant un autel allumé. Méd. signée Orzali y Co. mm. 57. Ae. argenté. Belle.

2440 — Primera conscripcion del ejercito argentino. 2 ex. mm. 37. Br.

2441 1897. Benedicion de la bandera del batallon Las Flores. mm. 38. Br.

2442 1900. **Cordoba.** Convencion reformadora de la constitucion. mm. 41. Ae. arg. République. Méd. port. rectangulaire. Glorioso aniversario de la jura de la independencia 1816 9 de Julio 1900, **Cordoba** monument en bronze de Sarsfield. mm. 30. Colonie franç. de Cordoba fête nationale, octag. port. laiton 1899. **B.-Aires.** Bendicion de las banderas de Guardia nacional. Las Virtudes de nuestros héroes. 25 de Mayo 1810—1902. Partido Colorado. Homenage à sus grandes caudulos 1896. à 2 bustes. *Por la Patria*, 25 de Mayo 1810—1898. Lot de 8 ps. Laiton et Ae. ou argenté.

2443 Instalacion de los poderes publicos de la provincia en la **Ciudad de La Plata** 15 de Abril de 1884 à los 17 meses de colocada la piedra fundamental bajo la administracion del Doctor Dardo Rocha. Rosa 585. mm. 58. Br. Belle.

2444 Inauguracion del Puerto (La Port) **de La Plata.** Rev. La provincia de Buenos Aires lo inicia el 8 de diciembre de 1883 y lo libra al comerco del Mundo el 30 de Marzo de 1890, mm. 56. Br. belle.

2445 Ley de 1° de May 1882. **La Plata** 19 Nov. 1882. Rosa 1375. Et. 2 ex. et Br. 2 ex. 4 ps. t.b.c.

2446 Inauguracion del édificio Social. **La Plata** 1896. mm. 38. Br. belle.

2447 2° Censo nacional 1895, levantado por el peublo argentino, avec noms et armoiries des provinces et le nombre des habitants, mm. 58. Ae. argenté.

2448 **Chascomus.** Jura de la constitution de la prov. de B. Aires 1889. Rosa 257. mm. 32. Br. Inauguracion del centro union arg. Parroquia Gal Las Heras 1898. Confraternidad Hispano-argentine reconquista 1900. Lait. Instalacion de los poderes publicos en la Cuidad de La Plata. mm. 32. Br. argenté. Plaza Victorio Grigera. Lomas de Zamora. Br. 6 ps.

2449 Ley de Centros agricolas. Colonia Tronquitos. **Quilmes** 1888. mm. 32. Ar. t.b.c.

2450 **San Juan.** Bendicion de la Bandera. **Pilar** 1er Bataillon de Guardias nacionales 1895. Batallon n. 1 Cazedores de los Andes 1898. **San**

Luis. Batall. de Guard. Nac. **Rio Negro** 1er Batallon 1898. La Bandera en el **Rosario**, Monument 1898. 5 ps. Ae. ou argentée.

2451 **Rosario** en honneur de San Martin et de la bataille de San Lorenzo 1813. Ae. Sans lieu. Campana politica de 1890. Méd. port en argent. **Olavarria**. Intendencia municipal. Edificios publicos. **La Plata.** 79 anniversario de 1810. **B. Aires.** Sociedad fomento de Villa Catalinas 1896 (2 ex.). 5 ps. Ae. ou Ae. argenté et une en argent.

Instruction publique.

2452 Collegio Santa Rose. Al Merito. Signé R. Caccia. Rosa 469*b*. mm. 32. Br. belle.

2453 English College, Premio al Merito. Rosa 474. Belle méd. port. aux armoiries de la Gr. Bretagne et d'Argentine. mm. 33. Ar. gr. 11.5.

2454 Departemento de Escuelas Buenos Aires. Premio a la Moral manque à Rosa. mm. 32, t.b.c. troué.

2455 1888. Censo escolar del 1er districta de la Capital. Rosa 591. mm. 40.5. Br. belle.

2456 1857. Municipalidad de Buenos-Ayres. Rev. A la aplicacion 9 de Julio de 1857, manque à Rosa. mm. 32. Ar. beau.

2457 1886. Inauguracion de 54 edificios para Escuelas. Rosa 321. mm. 38. Ar. gr. 20.2. F.d.c. et Et. en bronze. Belle.

2458 1895. Colocacion de la piedra fundametal de las Escuelas pias mm. 46. Ae. argenté.

2459 1870. Belle méd. par Wyon. Asilo de Huerfanos (orphelins) y Escuela de Artes y Officios. mm. 58. Br. F.d.c.

2460 **Entre rios**. La moneda y medalla, recuerdo a los amigos de Cataldi. mm. 21. Ar. b.c.

2461 s.d. Departemento de Escuelas. **B..Ayres**. Premio à la applicacion. mm. 32. Ar. Beau.

2462 Méd. ovale. *Esprese el sentimiento de mi patria.* Minerve offrant une couronne à Apollon. mm. 41/36. Ar. t.b.c. Inédite. Extr. rare.

2463 1896. Colegio de las escuelas-pias, Inauguracion del édificio. mm. 56. Ae. argenté.

2464 **Villa Maria**. Escuela graduada de Varones. 1896. Br. et Br. argenté. mm. 46. 2 ps. belles.

2465 Segunda conscripcion del ejército argentino. Brigada de Cuyo. mm. 38. Br. et Br. argenté. 2 ps. belles.

2466 Academia des belles artes, au buste lauré d'une Muse tenant lyre. mm. 35. Ae. arg.

2467 Inauguracion de cuarta edificios para escuelas. **Mendoza** 1887. mm. 37. Br. Belle.

2468 **Rosario**. La municipalidad del Rosario. A la aplicacion Julio 9 1865 et 1866. mm. 31. Ar. 2 ps. trouées. b.c.

2469 **Buenos Aires**. Premio à la aplicacion. Sociedad de beneficencia. mm. 27 Instituto Superior de Senoritōs. mm. 38. 2 ps. Ae. argenté.

2470 Inauguration de l'Université **de La Plata**, sous l'administr. du Recteur Dr. **Guillermo Udaondo** 1897. Belle méd. mm. 57. Ar. F.d.c.

2471 — même médaille. Ae. argenté. Belle.

2472 Direccion gral de educacion de la provincia de Bs Aires, piedra fundamental de la Casa. 1883 Rosa 311. mm. 60. Etain, belle.

2473 La Academie literaria del Plata. 1901. mm. 38. Ae. argenté. Premio a la aplicacion. Rosa 476 et variété de 477. 2 ps. mm. 30 et 27. Ar. t.b.c.

2474 **Nogoya**. Escuela Catolica de Ninas. 1898. Escuela normal de profesores del **Parana**. 1896. **La Plata** inauguracion de los edificios escolares 1890. 3 ps. de forme varié Br. ou Br. argenté.

2475 La Société de Numismatique. Méd. en honneur et de la tête de **Mitre** agé de 80 ans. Rev. Escribio è hizo la historia de la republica Argentina. Junta de Historia y Numismatica Americana. mm. 56. Ae. argenté.

2476 Jeton quadrangulaire. Droit. Pigeon portant feuille de chêne sur laquelle JUNTA DE—N . AMERICANA. Al numismatico Argentino **Alejandro Rosa**. Haut. mm. 51. Ae. Beau.

2477 **San Juan**. Junta provincial de educacion. 1874 Premio a la moralidad. Ar. mm. 24. **Mendoza** Sociedad de beneficencia, au buste de Pallas. Honra al merito. Ar. mm. 24. Scientiae-Artes, Premio à la applicacion. Laiton ovale.

Musique, Théâtre, Presse.

2478 Academie Portēna (Musique) Colegio nuestra Señora de Lourdes. **Talca.** Concierto del 1ra Compania de Bomberos. **La Plata** Carneval 1887. **Rafaela**. Inauguracion de la Banda de Musica. **Moron**. Sociedad coral y Musical artesanos de —5 ps. lait. Ae. ou argentées.

2479 La Prensa (La Presse) B.-Aires. Liga patriotica, primer concurso del tiro al blanco à Posadas. mm. 46. Ae. argenté.

2480 *Conservatorio Argentine.* Canto diploma de honor Sra D. de Rose. mm. 38. Ae. argenté.

2481 *Concurso literario*, historico Argentino de *La. Sin. Bombo, que. Fué* POR. mm. 57. Ae. argenté.

2482 Premio *„La Prensa"*. Concursos gimnasticos y atléticos — Tiro federal „Chacabuco". 2 méd. mm. 46. Ae. argenté.

2483 *Escuela de Musica.* Almirante Brown 1897. Ae. arg. Velada literaria Musica à **Rosario Tala.** Méd. en honnes du gal Mitre. mm. 27. **Sto Tomé**, méd. en honneur de l'octogenaire Mitre. mm. 27.

2484 1897. *El Diario.* La fabrica nacional de Medallas de Orzali y Cia. à El Diario. mm. 38. Ae. argenté.

2485 1896. Sociedad Cosmopolita *La Lira helvetica.* 2 méd. port. en forme de croix. Estudiante argentino. 1902. Sociedad Coral y Musical artesanos de Moron. Parque argentina. Vauxhall 1828. Ae. 2 ps. mm. 32, t.b.c. Ensemble 5 ps.

2485*a* Belle médaille au buste de **Cesar Giacchi** à g. par C. Marsa. Historiographe du Théatre argentenien. 1900. mm. 62. Br. argenté.

2486 1896. Homenage al Heros de la independencia Argentina 1810 — 25 de Mayo 1896. Son buste de face en uniforme. Rev. Les noms de touts les journaux qui se sont réunis à cet hommage. La Nacion, la Prensa, El Diario, The Standard etc. mm. 56. Br. Belle.

Chemins de Fer.

2487 1863. Inaun del Ferro Carril del **Rosario** à **Cordoba**. Linea Central Argentina. Rosa 290, Moyaux 453. mm. 42. Etain, belle.

2488 Ferro Carril del Sud. Marques de forme variée de 30 Centesimos. 2 pièces à nombres variés, 15 et 10 Centesim. Etain. Manquant à Moyaux. 4 ps.

2489 (1861). Chemin de fer du Sud-Argentin. Méd. miniature. REPUB. ARGENTINE. Tête de la république à g. Rev. INAUGURACION DEL FERRO CARRIL. Paysage avec train. Moyaux 452. mm. 17.5. Ar. Belle, rare.

2490 1866. Ouverture du chemin de fer del Oeste de **Buenos-Aires** à **Chivilcoy.** Méd. par Bordes pere. Moyaux 455. mm. 58. Br. Belle.

2491 — Même sujet, petite méd. par Cateloi. Apollon dirige un quadrige vers la gauche, derrière un train de chemin de fer. Moyaux 456. Rosa 1502. mm. 22. Br. Belle, rare.

2492 1871. Inauguration du ferro carril de Mollende à Arequipa. Moyaux 439. mm. 23. Ar. t.b.c.

2493 1876. **Ferro Carril del Sud.** *En commemoracion de la apertura al pueblo del Azul.* 1876. REPUBLICA ARGENTINA. — PROVINCIA DE BUENOS AIRES. Armoiries complètes de l'Argentine, en bas WATERLOWS FECIT LONDON. Moyaux 459. mm. 30. Or, gr. 16.2, t.b.c. Extr. rare.

2494 1882. Inauguration de la ligne de **Hasta** à **Pergamino** et 25me anniversaire du ferro carril del Oeste. Moyaux 460. mm. 40. Ar. Superbe.

2495 — Même médaille en bronze. t.b.c.

2496 — Même médaille en bronze argenté. t.b.c.

2497 1885. Inauguration du chemin de fer Andino. Moyaux 464. Br. t.b.c.

2498 — Inauguracion del Ferro Carril Andino. **Mendoza**. Exposicion interprovincial. Med. par Domingo. Moyaux 467. Rosa 377. mm. 41. Br. Belle.

2499 1886. Tramway Rural à vapeur de **Areco** à **Salto.** Moyaux 486. mm. 37. Br. belle.

2500 — Tramway Central. 25 de Mayo al 11 de Setiembre. mm. 22.5. Nickel. t.b.c.

2501 1887. Inauguracion del Ferro Carril à la **Magdalena**. Moyaux 477. mm. 35. Br. belle.

2502 1889. Inauguration de la 1ère section du port de Buenos-Ayres. Los concessionarios Eduardo Madero e Hyos al Puebla argentino, ingenieros Sir John Hawkshaw Son & Hayter, constructores T. A. Walker, Sir W. G. Armstrong, Mitchell & Co. mm. 60. Br. beau.

2503 1896—97. **Argentine—Chile**. Recuerdo del Viaje por la Cordillera

de los Andes 1896—7. Armoiries d'Argentine et de Chile. Rev. Hémisphère sur lequel on lit EXPRESO — VILLALONGA, flêche passant par l'hémisphère sur laquelle on lit C. N. T. Manque à Moyaux. mm. 38. Br. belle.

2504 1899. Inauguration de la ligne à **Chilecito** du chemin de fer Nord-Argentin. Moyaux 488. mm. 30. Br. argenté.

2505 — Fiesta de la Locomocion, 25 Aout. Bige à l'antique. mm. 46. Ae. argenté.

2506 1901. Inauguration du chemin de fer de **Villaguay** à **Concordia**, train de chemin de fer débouchant en courbe et se dirige vers un pont en bois. Moyaux n. 490. mm. 52. Ae. argenté.

2507 — Alambre Carril al **Famatina**. Vue des stations sur les deux pointes des montagnes. Rev. CHILECITO AL DR. JOAQUIN V. GONZALES. mm. 38. Ae. argenté.

2508 — From the Members of the Staff **Anglo—Argentine** Tramways Co. to **H. F. Gunning** as a token of esteem oh his retiral from the representation of the Company — Buenos-Aires Déc. 1902. mm. 62. Ae. argenté. Beau.

2509 — Los Pactos Chileno—Argentinos, au buste de la république de Chile, par Roty. mm. 21. Ar. F.d.c.

2510 1903. Visite des délégués du gouvernement de Chile a propos de l'ouverture du chemin de fer des Andes. Vue d'une locomotive sortant d'un tunnel. AVSPICIVM . MELIORIS . AEVI. Armoiries de Chile et d'Argentine. Rev. La ciudad de **Buenos-Aires** a los delegados del Gobierno de **Chile** 25 Mayo 1903. mm. 57. Ae. argenté.

2511 1802. Chemin de fer de **Trocha Angosta** (Buenos-Aires) à **Rosario,** travaux inaugurés pour le présid. de la républ. Jules A. Roca. Moyaux 489. mm. 56. Aluminium.

2512 1903. Ferro Carril de **Jujuy** a **Bolivia** y de **Estacion Perico** a **Ledesma** dans le champ dans une cadre. La provincia de Jujuy — à su ministro general — Doctor Octavio Iturbe. mm. 38. Manque à Moyaux. Ae. argenté. Belle.

2513 — Même sujet, en honneur du prés. **Julio A. Roca.** Moyaux 493. mm. 52. Ae. argenté, beau.

Télégraphie.

2514 1900. Inauguration de la ligne télégraphique de la province. mm. 38. Ae. argenté. 2 Ex.

2515 1895—97. Inauguracion de las lineas telegraficas **Tuyu-Pila-Loberia.** mm. 48. Br. Belle.

Expositions.

2516 Exposicion nacional en **Cordoba** sous l'administration de D. F. Sarmiento, belle médaille par J. S. & A. R. Wyon. Rosa n. 364. mm. 48. Or, gr. 72.5. Superbe.

Voir la reproduction.

2517 — Même médaille de mm. 48 en argent. gr. 59.7. Belle.

2518 — Mêmes médailles en bronze et en étain, de mm. 57 et en Br. de mm. 48. Trois belles pièces.

2519 **Buenos-Aires**. Exposicion de 1881. SOCIEDAD RURAL ARGENTINA. Belle méd. par Zuccotti. mm. 50. Ar. gr. 70.

2520 1890. II Exposition internacionalde Ganaderia y agricultura 1er Premio. Belle médaille, signée *Taller nacional de Grabados*. Rev. Paysage avec du betail et un paysan labourant. Rosa 384. mm. 80. Br. Belle.

2521 Médaille pareille avec II Premio. mm. 80. Br. Belle.

2522 — 1889. Exposition flotante española conde de Vilana en l'Union industrial Argentina—Buenos-Aires. Méd. par R. Grande. Rosa 382. mm. 47. Ae. argenté.

2523 1886. Exposicion internacional Buenos-Aires (Agriculture). Belle méd. offerte à J. A. Brown. mm. 77 et sans nom, mm. 60. 2 ps. Br. F.d.c.

2524 1896. Exposicion de la Sociedad rural argentina (chevaux). „Beau" propriedad de M. A. Martinez de Hoz. mm. 76. Ae. argenté.

2525 **Buenos-Aires**. 1882. Exposicion continental. Rosa 1513. mm. 38. Or, gr. 39.2. Superbe. Rare.

2526 Même sujet. Rosa 374. mm. 60. Etain, beau. s.d. Sociedad rural. exposicion feria 1900. mm. 37. The River Plate Kennel Club. mm. 46. Ae. argenté. 3 ps. belles.

2527 **Gualeguaychú**. 1a Feria de la Sociedad rural. mm. 46. Ae. argenté.

2528 **Concordia.** Expos. rural. Premio avec la taureau, „*Major Durham*" **Mercedes**. Exposicion feria de 1901, de 1902 deux variétés. Hipodromo Puntano 1899. Cinq méd. de mm. 38 en Ae. arg.

2529 Exposicion continental argentina. B.-Aires 1882. Belle méd. à la tête à g. du président Roca par Domingo. Rev. *Himno nacional*. mm. 56. Etain, rare.

2530 **Mendoza**. Exposicion interprovincial 1885. Méd. par Domingo. Rosa 377. mm. 49. Br. belle.

2531 **Bragada.** Sociedad rural e industrial. Premio 2a exposicion 1889. mm. 30. **La Plata.** 1a Exhibition productos y manufacturas 1885. mm. 37. Inauguracion exposicion del Rosario 15 Mov. 88 au buste du Dr. José Galvez. mm. 26. 2 ps. Br. et la 3me argentée.

2532 **Curuzú-Cuatiá.** 2a Expos. Feria 1902. mm. 38. Ae. argenté.

2533 **Buenos-Aires**. 1897. Exposition des chiens. R.P.K.C. Belle méd. Ae. argenté et *The River Plate Kennel Club*.m m. 46. Br. 1880 Exposicion de la Sociedad rural. Méd. par Zuccotti. mm. 46. Br. belle. Ensemble 3 ps.

2534 1898. **Buenos-Aires**. Exposicion nacional. Concurso de Tiro. mm. 38. Ae. argenté et belle médaille avec sujets de labour et d'industrie. mm. 56. Br.

2535 1887. Exposition generale d'**Entre-Rios** à **Parana.** Méd. par Grande avec vue d'une locomotive et de deux navires fumants. Rosa n. 379. Ar. gr. 27.5. t.b.c.

2536 1900. Exposicion feria (de bétail) à **Las Rosas**, mm. 38. Ae. argenté

2537 Exposicion rural 1900. Vue d'un cheval, premio Carlos Casares mm. 46 et d'un bélier Negretti premio Mariano Acoste. mm. 42. 2 ps. Ae. argenté.

2538 **Cordoba**. Exposicion nacional. Rev. *fcchas memorables*. mm. 50 Pl. **Buenos Aires**. Exposicion Continental 1882. mm. 45. Br. et d'une autre gravure. mm. 42. Br. doré. Sociedad rural 2ª feria exposicion, 12mo premio. mm. 57. Ae. argenté. 4 ps.

Personnages illustres.

2539 **Albert-Rafael**. méd. offerte par José G. Elamazares. mm. 39 **Conanelli**. Sociéta di M. S. méc. offerte X anniversario. mm. 46. **Palacios**. Pablo L. 'los empleados y taquiagrafos del Senado. mm. 35. **Saccone**. Don Juan F. los Vecinos de la Seccion 29. mm. 39. **Sojo**. Dr. José Tomas Secretario del gobernador. mm. 27. **Hector C. Baudon**. Premio Velez-Sarsfield. 5 ps. Ae. argent et la dernière en Br.

2540 Méd. au buste du **Dr. Alcorta.** Escuela graduada de Varones. mm. 46. Br. belle.

2541 Statue en honneur d'**Adolfo Alsina** par Aime Millet, par Tasset. 1881. mm. 51. Br. belle.

2542 **Andés**. Mendez de. Premio Gayarre au buste d'Andés, fiestas a beneficio de la associacion patriotica espanola. mm. 56, 2 pièces a noms variés. Ae. arg.

2543 **Aneiros**. Dr. Leon Federico. 2d archevêque de Buenos Aires mort en 1894. Son buste de face. Rev. lég. en 10 lignes, mm. 46. Br. belle.

2544 **Avonzo** Vincenso, Capitano, in omaggio al suo Centesimo Viaggio in America. Maggio 1898. Son buste presque de face, mm. 46. Ae. arg.

2545 R. P. **Diego Barbé**. Statue erigé a Buenos Aires 1898 méd. avec son buste de face, mm. 51.5. Br. belle.

2546 **Belgrano**. Gral Manuel Belgrano. Monument érigé à Belgrano 1899, mm. 56. Ae. arg.

2547 General Manuel **Belgrano**. Son buste de face en uniforme. Rev. La Bandera argentina Su cuna; el Rosario 1812. Le général à cheval dans un carré, mm. 46. Br. t.b.c.

2548 **Mr Belgrano**. Son buste en uniforme de face. General en gefe de los ejércitos de la Patria. Rev. Mention de **Tucuman** et **Saltu,** mm. 57. Ae. argenté.

2549 *Francisco B.* **Bosch,** géneral de division. Son buste de face en uniforme, tourné à g. anniversaire de sa mort en 1901. mm. 42. Ae. argenté.

2550 En honneur du Colonel Feder. de **Brandsen,** mort à Ituzaingo. Rosa 270 et variété. mm. 33. Ae. arg. 2 ps. t.b.c.

2551 **Brown** Guillermo. Amiral argentinien mort en 1857. Son buste de face en uniforme. Rev. légende en 9 lignes. mm. 57. Ae. arg. Beau.

2552 — Même médaille en bronze belle.

2553 José Luis **Bustamante,** 1799—1899. Son buste de face, mort 5 de Octubre 1857, mm. 38. Ae. argenté.

2555 **Canovas del Castillo**, Antonio, assasiné 1897. Son buste de face, tourné à g. Protest publique contre l'assasinat, mm. 56. Ae. argenté.

2556 Angel Justiano **Carranza**. Méd. au buste de face de Carranza, mort le 11 Mai 1899. Belle méd. par Bellagamba y Rossi, mm. 62. Ar. argenté.

2557 **Carril**. Dr. Salvador M. del, Buste de face. Inauguracion de su Estatua. mm. 38. Ae. et Ae. argenté. 2 ps.

2558 **Casanova**. Dr. Mariano **Casanova** archevêque de **Chile** et Dr. Uladislao **Castellano**, archevêque de **Buenos Aires**, leurs bustes de face, Casanova tourné à dr. et Castellano un peu tourné à g. Sur la consécration de l'archevêque de Buenos Aires par celui de Chile. Belle méd. mm. 56. Br.

2559 Al Dor Dn M. **Juarez Celman**. Los extrangeros resedentes en la provcia de Cordoba, mm. 33. Ae. argenté.

2560 **Columbus**. Buste couronné par la république argentine belle méd. mm. 82. Ae. argenté. 2560 Méd. au buste de C. M.—J. B. de face, regardant à dr. mm. 38. Ae. argenté.

2561 **Correa Cruz**. Dr. Benjamin Correa Cruz. Cura parroco à **Chilecito** 1900. mm. 52. Ae. argenté. Beau.

2562 **Dr. Eduardo Costa**. 1823—97. Son buste à dr. Inauguration de sa statue 1902 et Méd. au même revers avec sa tête à dr. 2 ps. mm. 41. Ae. argenté.

2563 **Del Valle**. Dr. Aristobulo. Son buste de face par Orzali. Rev. légende en 10 lignes. mm. 57. Ae. argenté. Belle.

2564 **Escalada**. Dr. D. Mariano José de 1re Archevêque de Buenos Aires, mort à Rome pendant le concile vatican. Son buste de face, un peu tourné à g. mm. 57. Ae. argenté. Belle.

2565 — Même médaille. t.b.c.

2566 **Estrada**. José Ml, prés. de la assosiacion catbolique à B.-Aires. 2 ps. variées. mm. 38. Ae. 3 ps. argentées.

2567 **Fontanella. Augustin**. Poète, autor de los dramas „Vengenzo", „El asistente Mateo". mm. 38. Ae. argenté.

2568 **Gallard. Frederico**. Societa la Italia Unita. 1900. mm. 34.5. Ae. arg.

2569 **Geronimo Galli** et Maria C. Galli, recuerdo General Sarmiento. mm. 37. Br. Beau.

2570 **Godoy**. Juan B. 1903. Sociedad española de S. M. de Flores. mm. 38. Ae. argenté.

2571 Dor. Luis **Güemes**. Médecin. Sociedad de Cordoba. mm. 57. Ae. argenté.

2572 **Gutenberg**. Homenage à Gutenberg. Son buste de face. 4° Centenario — Buenos-Aires — 24 Junio 1900. mm. 38. Ae. argenté.

2573 Bernardo de **Irigoyen**. Sa tête à dr. Méd. sur son 80me anniversaire. OMNIA PRO FATRIA. mm. 62. Ae. argenté.

2574 **Lamas**. Diego. Son buste de face. Rev. Honor y gloria al heroico defensor de los instruciones. mm. 42. Ae. argenté.

2575 **Lavalle**. General Juan Lavalle. 1797—1841. Son buste de face. Rev. Al libeatador y martir en su centenario, la junta de numismatica americana. 1897. mm. 56. Br. belle.

2576 **Lugones**. Colonel Lorenzo. Centenaire de la naissance du héros de l'indépendance argentin. mm. 46. Br. belle.

2577 **Lugones**. Lorenzo. Coronel. 1896. Centenaire. Santiago del Estero. mm. 30. Br. belle.

2578 Sr. Joaquin S. **Martinez**, avaluador de rentes. mm. 46. José A. Lenchantin. mm. 38. Ae. argenté. 2 ps.

2579 **Mazzini**. Guiseppe. APOSTOLO DI LIBERTA. Son buste à dr. Son monument inauguré à B.-Aires. 1878. mm. 34.5. Ar. belle.

2580 **Mitre**. Sa tête à dr., agé de XXX ans. Rev. lég. en 7 lignes. El pueblo de San Pedro. mm. 75.6. Ae. argenté.

2581 Médailles en l'honneur de **Mitre**. **Mar del Plata**.. mm. 31. **Mendoza**. mm. 23 5. **Pergamino**. mm. 27. **San Pedro**. mm. 31. **Olavarria**. mm. 38. 5 ps. Ae. argenté.

2582 **Mitre**. Méd. au buste de l'octogénaire à dr., en bas MITRE. mm. 40. Ae. argenté.

2583 **Mitre**. General. 1901. El pueblo de Mar del Plata. mm. 52. Ae. arg.

2584 Dr. **Moreno**. Francisco P. Son buste de face, signé Orzali. Rev. Naturalista, Geografo, Descubridor, explorendo en lo desconocido ensacho el campo de la ciencia afirmando. La Soberania nacional. 1898 mm. 56. Br. belle.

2585 **Enrique B. Moreno**. Son buste à g. 14 de Julio 1899. Rev. entre autres *Guerra del Paraguay — Convencion Sanitario con el Brasil. Tratado de arbitrage con Italio.* mm. 38. Ae. argenté.

2586 **Moetzel**. C. E. La soc. de secours mutuels „Minerve". 1898. mm. 42. Ae. argenté.

2587 Buste de face de **Fray Justo Santa Maria de Oro**. Jolie méd. en l'honneur du défenseur de l'indépendance. mm. 38. Ae. arg. port.

2588 **Padilla y Bárcena**. Msgr, 1er évêque de Tucuman. mm. 46. 2 ps. Ae. et Ae. arg.

2589 **Pagano**. Mario. Son buste de face. Societa italiana. mm. 26. Ae. arg.

2590 Dr. **de la Plasa**. Victorino. Conferencia financière. Agosto 26 de 1899. Bellegamba y Rossi. mm. 76. Ae. argenté.

2591 **Paz** José. Maria. Brigadier gral. La municipalidad de Cordoba. 1887. Rosa 272. mm. 44. Nickel. Belle.

2592 Ignacio **Pirovano**. Médecin, mort en 1895. Son buste à gauche. Monument en 1900. mm. 46. Ae. argent.

2593 **Rivadavia**. Bernardino. 1ère pierre de la statue en son honneur. Son buste à dr. par Grande. mm. 38. Ar. t.b.c. — Même médaille en bronze et en étain. 2 ps. belles.

2594 —, né en 1780, mort en 1845. Centenaire de sa naissance. Méd. au buste par Zuccotti. Rosa n. 262. mm. 57.5. Plomb bronzé. belle.

2595 — Même médaille en plomb. t.b.c.

2596 Bernardino **Rivadavia**. Son buste à dr. par P. Cataldi. Rev. mention des lois proclamées pendant son présidence. 1824. 1826. Rosa 573. mm. 60. 2 ps. Pl. dont une portative.

2597 Jorgem **Salvaire**. Belle méd. au buste de face un peu tourné à g. *Homenage* al Misionero Historiador de Ntra Sra de Luyan, par J. Cottuzzo. mm. 61. Ae. argenté.

2598 — Son buste à g. presque de face sans légende par Orzali. Rev. lég. en 6 lignes, sur sa mort. mm. 56. Br. belle.

2599 **San Martin**. Son buste de face, un peu tourné à g., en uniforme. Rev. *Independencia y Gloria. El museo historico nacional, commemora su recibimiento.* Epée. mm. 46. Br. belle.

2600 **San Martin**. José. Son buste de face en uniforme un peu tourné à g. né à Yapeyu (Argentine), mort à Boulogne sur mer 1850. Rev. *La patria argentina reconocida celebra en Buenos-Aires, el primer centenario del gran capitan que unió en sus altos propósitos a la austeridad de* **Washington** *la constancia imdomable de* **Bolivar**. Sur la couronne entourant cette légende, les noms des victoires renommées MAIPO, LIMA, CHACABUCO, SAN LORENZO. mm. 68. Etain. t b.c. rare.

2601 **San Martin**. Dn. José. Centenaire fêtée à Buenos-Aires. 1878. mm. 34. Br. belle.

2602 **Sarsfield**. Dr. Dalmacio Velez. Inauguration de Ste Statue à Cordoba. 1897. mm. 56. Ae. argenté.

2603 Dr. Dalmacio Velez **Sarsfield**, códico civil Argentino, sa statue inaugurée à Cordoba 1897. mm. 56. Ae. arg. et Br. 2 ps. belles.

2604 **Sarmiento**. Domingo Faustino. Sa tête à dr. Inauguracion de su estatua. San Juan 1901. mm. 41. Ae. argenté.

2605 Domingo F. **Sarmiento**. Roja 592. mm. 22. **La Plata** en l'honneur de **Dardo Rocha**. mm. 34. 2 ps. Ae. belle.

2606 **Suarez**. Joaquin. Statue érigée en 1896. mm. 46. Ae. argenté. Y ajouté 2 ps. en Br. mm. 30.5. belles.

2607 Dr. Dn. Juan Nepomuceno **Terrero**. 2do évêque de la Plata. mm. 46. Ae. argenté.

2608 Ctan Gral Justo José de **Urquiza**. Teniente general Bartolomé Mitre. 2 var. et Urquiza son buste de face en uniforme. 2 ps. mm. 26. Leandro N. Alem. mm. 24. Ae. 6 ps. argentées.

2609 Ctan Gral Justo José de **Urquiza**. Son buste de face en uniforme. 18 Octubre 1801—1901. Rev. Al libertador etc. mm. 62. Ae. argenté.

2610 En l'honneur de Justo J. de **Urquiza.** Concepcion del Uruguay. mm. 31. Ae. argenté.

2611 Exmo Dr. José E. **Uriburu,** présid. 1895. mm. 56. Ae. argenté.

2612 **Ugarte.** Marcelino. Son buste à g., candidat comme gouverneur de la prov. de B.-Aires. **Chivelcoy** 1901. mm. 38. Ae. argenté.

2613 **Victor Emmanuel III.** Soc. italiano **Rojo.** Buste du roi à g. mm. 31. Ae. argenté.

2614 **Victoria,** reine d'Angleterre. 1897. Son buste à g. 60 ans de sa règne fêtée par la Soc. Victoria and Albert à B.-Aires. mm. 57. Ae. arg.

2615 Même sujet. Rev. IN COM . LX . ANN . ACC . VICTORIÆ . BRITT . REG . IND . IMP . BUENOS AIRES. mm. 34. Arg. belle.

2616 Wenceslao **Villafane.** Corso de las floras 1900. mm. 46. Ae. argenté.

Institutions religieuses, églises et pélerinage.

2617 **Acevedo.** 1899. Santa Teresa de Jesüs. **Alderetes.** Bendicion de la Iglesia. **Banfield,** Colegio de Nuestra Senora de Lourdes, **Buenos-Aires.** Virgen de Buenos-Aires. Benedicion de la Capilla. 1897. **Santa Fé** fiestas de Nª Sª del Carmen. 5 ps. Ae. argentées ou dorées.

2618 **Alderetes.** Bendicion de la piedra fundamental de la iglesia, **Buenos-Aires.** Inaug. del internado de la Sagrado familia. Iglesia de Nuestra Senora del Rosario, **La Capital.** Asilo de Huerfanos de la Capital. **Londres.** Sagrario Hispano – Americano en Londres. Oratorio de la familia *Turdera Puig.* Peregrinacion de la arquidiocesis. Bendicion del Altar mayor de la Basilica. Lot intéressant de 8 pièces.

2619 **Alvarez.** Iglesia de Sn Nicolas de Tolentino 1902. **Balvanera.** Capilla de la immaculada 1898. **Banfield.** Capilla de la Sagrada familia 1893. Peregrinacion gal al santuario de la Sagrada familia 1898. **Buenos Aires. Almeagro.** Bendicion de la Capilla de N. S. del Rosario 1897. **Concepcion del Uruguay** primera Misa de José M. Colombo. **Cordoba.** 2 med. var. avec Sn Pedro Nolasca deb., 8 méd. portatives de forme variée. Lait. Ae. et Ae. argenté.

2620 **Ascochinga.** Capilla del sagrado corazon de Jesus, inaugurée 15 Fevr. 1900. mm. 46. **Léon XIII.** La république argentine à S. S. Leon XIII en el XXV aniversario de su pontificado. Son buste à g. entouré des armoiries des évêchés argentiniens. Rev. Les images des pélerinages de S. del Milagro (Salta). N. S. de Lujan. (B. Aires), N. S. del Valle. (Catamarca), N. S. del Milagro, (Cordoba) et N. S. de Itati. (Corrientes). mm. 46 et méd. au même type, plus petite. mm. 31. Ae. argenté. 3 ps.

2621 **Bragado.** Inauguracion de la Iglesia de Santa Rosa 1897. mm. 37. Br. Belle.

2622 **Buenos Aires.** Capilla del Sagrado Corazon. mm. 46. Br. Belle. Bendicion de la imagen del Sagrado Corazon 1895, méd. port. Capilla y Escuela Santa Salomé à Estacion Cabreo. mm. 38. Ae. arg.

2623 **Buenos Aïres**. Na Sa *de la Guardia*, inauguracion de su templo 1893. — Piedra fundamental de la Capilla de *Haedo* 1898. Capilla de N. S. de *Guadeloupe*. Recepcion a S. S. ill. de Monsenor Mariano A. Espinosa. Asociasion de San José, Parroquia San Isidro. **Caneva**. Inauguracion del Altar de St. Antonio de Padua 1898. **Catamarca**. Nuestro Senora del Valle. 2 var. mm. 38 et 30. **Chacabuco** Confirmacion 1900 au San Isidro, Hospital de caridad **Chascomús, Chivilcoy** bendicion de la cruz del templo, **Chilecito** iglesia parroquial. **Castelli** iglesia, piedra fundamental 1899. **Goya**. Sn Francisco de Javier. **San Carlos**. Cofradia Santa Ana. **San Ignacio**. Mes de Maria 1894. **San José**. Colegio de No Sa de los Angeles. Lot intéressant de 16 ps. de forme variée. Ae., Ae. arg. et laiton.

2624 **Buenos Aires**. Pose de la pierre fundamentale du nouveau temple de San Carlos. mm. 46. Ae. argenté. Chapelle et école de No Sa de los Angeles, inauguré 11 Novre 1898, mm. 46. Br. t.b.c. 2 ps. belles.

2625 Iglesia de la Colonia Caseros, fundada por la Sra Vidua del general Urguiza. 1887. mm. 45. Br. Belle.

2626 **Cordoba.** Coronacion de la Smo Virgen del Rosario 1892. **San Juan**. Fray Justo de Santa Maria de Oro 1897. 2 ps. mm. 38. Ae. arg.

2627 Associacion Catol. de Sn Miguel Arcangel. mm. 27. Sagrario Hispano-Americano en *Londres*. Consagracion del Obispo de la diocesis de *Cordoba*. Corte de San José parroquia de *Santa Lucia*, Colegio de San Francisco. 5 ps. var.

2628 **La Plata**. Congregacion de la doctrina Christiana. Iglesia San Ponciano. **Entre-Rios**. Benedicion de la Capilla. 1901. Eglise parrochiale de **Pontevedra** 1902. **Ramos Mejia** Iglesia Santa Maria benecida por el Obispo de la Plata. mm. 38. Br. et Ae. argenté. Oratorio San Francisco. **Quebrachito**. 1895. Iglesia de **Castelli.** 1899. Benedicion de la Sa Cruz de la Cupilla, Iglesia parroquial, **San Nicolas de los Arroyos**. Piedra fundamental. **Passo** 1899. **Parana** piedra fundamental Nuevo templo catedral 1883. **Pergamino**. Sociedad damas de Caridad. Asilo de Jesus, inauguracion de la iglesia 1902 (aluminium). **Lobos**. Nuo Sra del Carmen 1898. **General Alvar.** Bendicion de la Campana 1899. Consecracion de la iglesia de las Hermanas Misioneras 1898. Iglesia Parroquial de los „**Pocitos**" 1899. Altar del Sagrado Corazon de Jesus. **Olavarria.** Iglesia de **Rawson** 1903. Iglesia parr. de Ntra Sra del Pilar. **Pilar** 1900. mm. 38. Ae. argenté. Conferencio de Senoras de San Vicent. **Lamas de Zamora**. San Nicolas bendicion del Colegio. **San Pedro.** 1897. Capilla de San Juan Bautista. **Estacion Roque Perez. Parana.** Colegio San José 1899. Templo de **Ramos Mexia** 1900. mm. 46. Ae. argenté. Lot fort intéressant de 23 pièces.

2629 La Plata. 1899. Consacracion episcopal de Francisco Alberti, évêque de Siunia, aux armoiries épiscopales. mm. 30. Ae. doré.

2630 **Lincoln.** Templo parroquial consagrada 1897. **La Plata**. Iglesia

parroquial de San Ponciano. **Mariano Antonio Espinosa** 1er obispo de La Plata. 3 méd. Br. mm. 46.

2631 **Maggiolo**. *Piedra fund. Iglesia* 1899. **Mendoza**. *Recuerdo de la mision La Merced*, **Lujan**. *Peregrinacion general al santuario de N. S. de Lujan.* 1898 Peregrinacion de las parr. de *Belgrano*, las *Conchas — Olivos* etc. 1898. *Altar de Nuestro Señora de Lujan.* 1900. Dn. Emilio Suares *Na Sa de Lujan.* 1898. Méd. port. en honneur et au buste de B. P. Jorge M. Salvaire, apôtre de Lujan. Iglesia de recreo. *La Campana.* 1901. *Nuestro Señor de la Salud,* patron del *Rio Chico* 1900. Inauguracion del Ensanche del templo parroquial. Virgen de La Paz à *Lomas de Zamora.* 2 ps. var. mm. 38 Br. et haut 29. Alum. Lot intéressant de 11 pièces.

2632 **Olavarria**. Iglesia parroquial. **Ga Pereira**. 1901. Fiestas de Santa Rosa. **Pergamino.** Conferencia de San Vicente de Paul. Sans lieu, *Bono por 35 Centavos.* Conferencia de San Vicente de Paul. **B.-Aires.** Altar dedicado à la Purisima por las hyos de Maria. **Brandsen.** Primera Mision 1896. *San Pedro,* bendicion de la Capilla de San Nicolas. *Mercedes.* Nuevo Bautisterio parr. San Nicolas de Bari, *Peirano,* Inauguracion del Templo. 9 ps. de forme variée.

2633 **Pèlerinage** au sanctuaire de Luyan. *Colegio Pio IX* de artes y oficios, en forme de croix. *Na Sa de Luyan* peregrinacion general 1898. Sociedad de *San Roque* (protector de la peste) parroquia de la *Aguada* 1895. Peregrinacion de *Lobos* al santuario de Luyan 1895. *Lomas de Zamora,* bendicion del estandarte del corazon de Jésus 1895. Primera visita pastoral de Mons. *Juan a Boneo.* **San Justo,** San *Luis Gonzaga — Ntra Sra de Lujan.* Bendicion del templo de *Ntra Sra del Rosario* 1888. Miraclosa imagen Na Sa *de Luxan.* Secunda peregrinacion à pié *Moron-Lujan* 1896. Iglesia del espcritu Santo parr. *Las Heras* 1901. Capilla de Carmen à *Roja* 1899. Colegio de *N. S. de Lourdes.* B.-Aires. Capilla de *San Juan Bautista.* **Estacion Roque Perez** 1898 Altar de San Patricia, Basilica de *Lujan* 1896, Recuerdo de la Mision. Junin 19 Octr. 1896 au buste de l'archevêque de B.-Aires. Lot intéressant de 17 pièces.

2634 **Rojas.** Inauguracion del nuevo templo. San Francisco de Asis. mm. 46. **Rosario de Sant Fé,** piedra fundamental de los Hornos Crematoros. mm. 38. Br. 2 ps. belles.

2635 **San Luis del Palmar**. Ampara ! oh Virgen de Itati, fiestas de la coronacion 1900. mm. 52. **Porciuncula.** Méd. au buste de San Francisco de Asis. piedro fundamental nuevo paris. mm. 46. Y ajouté, La Sociedad de beneficencia de Lobos à Sr. Eugenio Sicardi. mm. 46. 3 ps. Ae. argentées.

2636 **Salta**. Consecration de l'évêque 8 de Mai 1898. Méd. au buste de Msr *Matias Linares* de face, par Orzali. mm. 46. Br. belle.

2637 Iglesia de Sta Teresa Carmelitas descalzas. En honneur des carmelites déchaussés martirisés en Chine. 39 Méd, en aluminium.

2638 **Villa Colon.** Méd. au buste de Monsenõr Luis Lasagna, apóstol de la educacion, Mártir de su celo apostólico. mm. 42.5. **Concordia.** Eglise S. Antonio. mm. 37.5. 2 ps. argentées.

2639 Eglises. 1896. Iglesia de Ntra Sra del Rosario de Pompeya. B. Aires. mm. 46. Inaug. de la iglesia Santo Domingo. mm. 38. Br. et Br. argenté 1897. Templo de Jésus del Huerto de los Olivos. mm. 37.5. Br. 4 ps. belles.

2640 Eglises. Méd. portatives 1883. Templo paroquial à San José de Flores, 1894. Templo de la *Piedad* (B. Aires). 1896. Iglesia de Nº Sª del *Rosario de Pompeya.* Iglesia provisoria Parroquia di *San Bernardo* (B. Aires). 1897. Iglesia de la *Santa Cruz.* 1898. Inauguracion del templo de *San Cristobal,* Capilla de *St. Ana* en la iglesia de San Cristobal. 1899. Iglesia parroquial del Diamante. Templo du Santo *Toma de Aquino* a **Cordoba.** 1 ps. en laiton et 8 ps. argentées.

2641 Chapelles, **Caneva.** Altar de St. Antoine. Capilla del Senor de los milagres à **Moron.** Méd. port. mm. 31. Consagracion del Santuario de la Santisima cruz de los milagres à **Corrientes.** Méd. rondes en Ae. argenté. **San Isidro** 1895 piedra fund. del nuevo templo. **Carlos Casares.** 1896. Capilla de Ntra Snra del Carmen. **Rojas** 1900. Capilla de la inmaculada concepcion. Piedra fundamental para su reedificacion del Santa Casa de Ejercitos (B. Aires). mm. 38, 37, 38 et 46. 4 ps. Ensemble 7 ps.

2642 Collegio de Ntra Sra del Rosario de Pompeya y de S. Antonio de Padua. B.-Aires. 1896. mm. 46. Ntra Sra de las Mercedes **Tucuman** 1900. mm 3.1 port. en laiton doré. **La Plata.** Léon XIII. mm. 23. Arg. Ensemble 3 ps.

2643 Communion, obsequio de la cereria (San Miguel) de Victor Bence, mm. 37. Guardia de Honor de Maria, mm. 38. Bendicion del estandarte del Sagrado Corazon de Jesus Iglesia parr. de Merlo. mm. 46. Fundacion de la Iglesia. Obispo consagranta Monsenõr *M. Espinosa.* 1897. mm. 38. 4 méd. Ae. argenté.

2644 **B. Aires.** Templo de Santo Domingo. Consacracion del Altar Mayor. mm. 56. Br. F.d.c. **Cordoba.** Amparo de Maria, au buste de St. *Vincent de Paul.* Ae. arg.

2645 1800. Sociedad hermanos de los desamprados, piedra fundamental 1892. mm. 40. Semenario Conciliar de la arquiodecesis de B.-Aires 1897. mm. 46. Conferencia de Señores de San Vicente de Paul. mm. 46. 3 ps. Br. belle. **Azus.** Fiestas escolares, en forme de croix. Ae. argenté.

2646 Saints. Méd. portative. **Santa Lucia.** Parroquia de *Santa Lucia* (B.-Aires). 2 var. **San Luis Gonzaga.** Parroquia de *Santa Lucia.* **Maria.** Associacion de la corte de las hyas de Maria. *Cafayate* Nra Sra de *Guadalupe.* Ntra Snra del *Pilar* — Archicofradia de N. S. del perpetuo Socorro. Nuestro Sonora de *Balvanera* 1895. Sacratisima Corda Jesu et Mariae. 8 ps. en Ae. argenté et 1 en laiton

2647 **Saints.** Médailles portatives. *S. Antoni Patavini*, belle croix en bronze, *Sta Filiomena. Santa Ines* — proteged las hyas de Maria, *San José*, esposo de Maria, — patrono de los obreros — patron de los circulos de Obreros — Modelo de pureza (laiton) — Glorioso patriarca *Senor San José* (plomb). *San Juan de la Cruz.* Rev. *Nuestre Señora del Carmen* 1877 (argent), *San Juan evangelista. Na So del Carmen.* 11 ps. en Ae. argenté sans les exceptions décrites.

2648 **Buenos-Ayres.** 1899. *Capilla de la Santa Union — de los Sagrados Corazones Benedicion de la piedra fundamental 25 de Mayo 1899 — Buenos-Aires.* mm. 38. *Patronato de la Infancia.* mm. 38 et 31. 3 ps. Ae. argenté.

2649 1898. Iglesia Parroquial de *Santa Lucia.* Buenos-Aires. Consacration par l'évêque de la Plata. mm. 38. Ae. argenté.

2650 1899. Hommage a l'infatigable apôtre du culte de Notre Dame de Luyan, feu le B. P. Jorge M. Salvaire. Méd. port. au buste de face tourné à g. mm. 30.5. Ae. argenté.

2652 — *Asyl d'Orphelins*, érigée par la Société catholique irlandaise, vue de l'édifice, par Orzali. mm. 38. Ae. argenté.

2653 1900. Bodas de Plata, „Pia Union". Méd. au buste de face du Christ. *Colegio de Ntra Sra del Huerto.* mm. 34. Patronato de la Infancia. 2 ps. Ae. arg.

2654 1899. Sus hyos dedican al señor de los Milagros esta nueva capilla. Haut. mm. 36. 1897. Dames de la Miséricorde, jubilé de 25 ans. mm. 31. 1898. Sanctuaire, Asyl et Collège de N.-D. de Lourdes. mm. 30. Ae. argenté. 3 ps.

2655 1897. Méd. de pèlerinage de *Santa Elena.* Lait. mm. 36/30. 1899. Sociedad protectora de Niños pobres San Justo. mm. 32/23. 2 ps. belles.

2656 1899. Méd. en honneur du *Dr. F. Pardo de Tavera* par la commission du sanctuaire Argentino—Uruguayo en terre Sainte. Vue de l'édifice. mm. 56. 1900. Sociedad juventud Católica, bendicion del frente del edificio. mm. 46. 2 ps. belles. Ae. argentées.

2657 **Lujan.** Premier pèlerinage de **Entre-Rios** au sanctuaire de N. D. de Lujan 1896. mm. 37. Ae. arg. port.

2658 **Esquina.** *Cofradia de la guardia de honor al S. C. de Jesus* 1896. **Formosa.** *Congregacion del sagr. Corazon.* **Las Flores.** *Bendicion del altar de la purisima concepcion* 1897. **Saavedra** *fiesta religiosa* 1897. **Salta.** *Consacracion Obispo Matias Linares.* **San Vicente.** *Assoc. espan. de Socorros mutuos.* **Suipactsa.** *Confraternidad hispano—argentina.* **Tucuman.** *La Guardia de Honor* 1901. **Villa devoto** *inauguracion del Colegio de N. S. de la Misericordia.* **Villa Nueva.** *Bendicion del Templo.* 10 ps. de forme varié.

2659 **Buenos-Aires.** 1897. *Bendicion de la 1a imagen del niño Jésus de* **Praga.** 1898. *Première messe de Antonio Frias, église du Sauveur.* 1899. *Apostolado de la Oracion. Virgen de la Merced ruega por nostros.*

Santa Casa de ejercito. Societá femminile de M. S. de I. 1900. *Colegio de las escuelas pias.* 7 ps. de mm. 31, laiton ou argenté. *Capilla Ste Ana* 1899. 2 ps. lait. de mm. 24.

2660 **Cordoba**. 1898. *Casa de expositos.* **Cordoba**. *Colegio graduado de S. Domingo.* **Elortondo**. *inauguracion de la iglesia Santa Isabel.* 1898. **Los Toldos**. *Milagrosa imagen de Nº Sª de Lujan* 1900. **Salta**. 1896. *apostolado de la oracion.* **Santa Fé**. *3ª peregrinacion effectuada al santuario de Ntra Sra de Guadelupe* 1896. **Santo Tomé**. 1895. *méd. de pèlerinage, au SanRoque deb.* **Sumampa**. *Santuario* 1897. **Tucuman**. *Capilla del dulce nombre de Jesus* **Urlingham-Pereira** *piedra fundamental del iglesia.* 10 ps. de forme var.

2661 **Buenos-Aires.** 1896. *1ra Communion 12 Juin.* Haut. mm. 36. *Peregrinacion general arquidiocesis.* Haut. mm. 30. 1897. Méd. Br. *del Asilo de San Vicente de Paul.* mm. 46. *Çapilla de las Hyas de Maria del Nuerto.* mm. 31. 1898. *Nª Sra de las Asuncion. Iglesia del Semenario.* mm. 28. *Los Cimientos de la iglesia del Seminario.* 6 ps.

2662 *Buenos-Aires.* 1898. Inauguration du monument en honneur de feu Leon Frederico Aneiros, second archevêque. L'archevêque à genoux. Rev. POR INICIATIVA DE LA ASOCIACION CATOLICA etc. mm. 56. Ae. arg.

2663 — Même sujet et même droit, légende finissant Nacio el 28 de Noviembre de 1799 — Fallecio en Roma el 28 de Julio de 1870, durente el concilio vaticano. mm. 57. Ae. argenté.

2664 **Cordoba.** *Méd. de pèlerinage, Ntra Sra del Pilar, Parroquia del Pilar.* **Buenos-Aires.** *Capilla San Miguel Arcangel* 1897. **Santiago del Estero.** *Cofradia de Nra Sra de Loreto.* mm. 38. **Tandil.** *primera comunion* 1898. **Villa Libertad.** *Iglesia de Santa Rosa* 1899. **Mercedes.** Buenos-Aires. *Asociacon hyas de Maria.* 6 ps. Ae. arg. *Primera peregrinacion por sus hyos al pueblo de* **Arrecifes**, laiton. *Santuario* **Argentino-Uruguayo** en *Tierra Santa.* 1899. alum. Ensemble. 8 ps.

2665 **Tucuman**. Consecration de Msgr *Pablo Padilla y Bárcena*, 1er évêque 1898. Pereg. de Tucuman à Cordoba. 2 ps. Ae. arg.

Médecins, Hygiène, Institutions philantrophiques.

2666 1896. Les habitants de **Salta** au **Dr. Luis Güemes**. mm. 46. Br. t.b.c.

2667 **Mendoza**. 1898. Hospital provincial. 1ère pierre. mm. 38. Ae. argenté.

2668 **Buenos-Aires.** 1895 et 1898. Hospital nacional de Alienadas. Vue de l'édifice. mm. 46. 2 pièces variées. Br. belles.

2669 **Tandil.** 1897. Hospital municipal. mm. 31. Ae. argenté. **Tucuman** Hospital San Miguel. mm. 26. Br. **Buenos-Aires**, *Asilo de huerfanos* 1870, jolie méd. mm. 28. Br. — Piedra fundamental 1897 et inauguracion del hospital *Zenon Videla Dorna.* 1899. 2 ps. mm. 30. Ae. argenté. Ensemble 5 ps.

2670 **Monteros**. Hospital Lamadrid. 1897. mm. 31. Br.

2671 **Buenos-Aires**. 1868. Provision de Agua filtrada. Belle méd. par Franky Magniades. mm. 52. Br. belle.

2672 — 1895. **Epidémie de Cholera.** EPIDEMIA COLERICA DOMINADA — DEPARTEMENTO NACIONAL DE HIGIENA. DN JOSE M. RAMOS MEJIA PRESIDENTE. Rev. Photographie des bacciles FOTOMICROGAFO OFICIAL E LEVI. mm. 56. Br. belle. --

2673 **Las Conchas.** Hospital de Caridad, vue de l'Hospital inauguré 14 Avril 1901. mm. 46. Ae. arg.

2674 Inauguration de l'édifice de la *Faculté de Médecine* à **Buenos-Aires.** 1895. mm. 46. Br. belle.

2675 **Azul**. Asyle d'orphelins. 1896. Inauguracion 1896, vue de l'édifice. 1899. mm. 30.5. **Dolores.** Hospital Sn Roque, 2 var. **San Antonio de Areco**. Sociedad espanola de Socorros mutuos 1899. **La Capital.** 1901. Inauguracion del Hospital de Flores. mm. 38. 6 ps.

2676 **Lujan**. (B.-A.) Piedra fundamental del colonia nacional de Alienados, *Open-Door*. Vue de l'édifice. mm. 38. Br. belle. Buenos-Aires. Loi du 20 Aout 1870. Asyle d'orphelins et école d'Arts, proclamée sous le gouverneur Dn. Emilio Castro. Belle méd. par Wyon. Br.

2677 **Hospital Rivadavia** inauguré à B.-Aires. mm. 37. Br. belle. Hospital de Ninos de la Sma Trinidad, pose de 1ère pierre à **Cordoba**. En forme de croix. Haut. mm. 36. Ae. arg. **Bragado** 1885. Inauguracion de la Casa Social Sociedad espaṅola de Socorros mutuos. — 1897. Cruz roja de la Sociedad Socorros mutuos entre orientales. B.-Aires. 1898. Piedra fundamental del Asilo del buen pastor. **Cordoba** 1896. **San Cristobal**. 1899. Socorros mutuos. Seccion Sud. 1900. Fiestas patrioticas à beneficio de los pobres. 1900. Sociedad de Socorros mutuos, romerias **Coronel Suares**. 1901. Donativo para la fundacion de la Sociedad espanola de Socorros mutuos. 1902. **Cordoba**. Associacion espanola de Socorros mutuos. Romerios espaṅolas. **Coronel Dorrego.** Lot de 10 pièces en Ae. ou Ae. argenté.

2678 **Buenos Aires.** Sociedad filantropica *Suiza* 1897. Sociedad de Socorros muttuos. *San Martin* 1897. Sociedad protectora de Huérfanos militares del Ejercito y Armada 1898. Hospital *Zenon Videla Dorna* 1899. **Santa Fé.** Nueva sociedad espanola de Socorros mutuos. 1897. **Tucuman.** Hospital San Miguel 1898. **Victoria** (Entre Rios). Sociedad sud Americana de Socorros mutuos. 7 ps. de forme variée.

2679 **Médecin Dor Pablo Morsaline**. Méd. en honneur port. mm. 30. Ae. arg. Médecin **Dr. José Sanarelli**. La Sociedad Cientifica Argentina por los Trabajos sobre la fiebre Amarilla. mm. 38. 2 ps. Ae. argenté.

2680 El vecindario 9 Julio, agradecido ofrece este homenage a la caridad representada por la Seṅora *Ventura de la L. de Muchard*. Junio de 1898. mm. 46. Ae. argenté.

2681 Sociedad protectoro de huerfanos militares (orphelins militaires). mm. 30. Ae. argenté. Inauguracion de la casa de correccion de menores varones (Maison de correction de garçons. mm. 46. Br. belle.

2682 Asilo-colegio. Sociedad *San Vicente de Paul* **Quilmes.** Hospital de Caridad **Paso de los Libres**. Hospital Sociedad hermanas de los pobres **San Pedro** (2 ex.). Asilo San Antonio de las enfermeras Franciscanos **Paraná**. Romerias a beneficia del Alsilo de Jesus **Pergamino** Asilo del Amor maternel **Lomas de Zamora**. mm. 38 et de forme lobée. mm. 31. 8 ps.

2683 Comicion filantropica 1883. Rioja, Catamarca é Ischia. mm. 23. Ae. t.b.c. Sociedad espanola de S. M. **San Martin** Club Ciclista 1898. mm. 38. Ae. arg.

2684 *Hospital Gaspar Martin Campos* à **Loberia**, le buste de Campos de face, inaugur. 17 Juin 1900. mm, 46. Ae. argenté.

2685 Hospital San Antonio à **Gualaguay**. 1898. mm. 38.5. Ae. belle.

2686 1884. Société philantropique française du **Rio de la Plata**. Fête de St. Cloud à B.-Ayres. mm. 32. Laiton. t.b.c. Y ajouté 3 pièces de 1880, 1881 et 1882. 1896. **B.-Aires**. Inauguracion del 4º asilo maternal, sociedad damas de caridad de **San Vicente de Paul**. mm. 46. Ae. argenté.

2687 1895. **Dr. Ignacio Pirovano**. Chirurgien-Anatomiste renommé à **Buenos-Aires**. Son buste à g. mm. 46. Br. belle.

2688 *Socorros mutuos*. **Merlo**. Romer. espan. de la assoc. de 1900. **B.-Aires**. Sociedad espanola de S. C. primera romeria *San Martin*. 1899. **Lomas de Zamora** asoc. espan. 1896. Societa italaliana. **Mar del Plata** 1900. **Paz**. Societa Italiana 1897. 5 ps. de forme variée.

2689 **Socorros mutuos**. Villa **la Paz**. Sociedad cosmopolita. **Mercedes** Asoc. Espanole fiestas de la Romeria esp. **Caballito**. Soc. italian. Bandiera Social 1897. **Plata**. Soc. di M. S. italia. **San Pedro**. Soc. ital. di unione é benevolenza. **Mar del Plata**. Sociedad cosmopolita 1898 (2 var.). **Quilmes**. Ass· espanolo. **Lomas de Zamora**. Ass. espanola. 9 pièces de forme variée.

2690 *Socorros mutuos*. Sociedad espanola de **Carlos Casares** 1898. Sociedad **San Juan** 1898. Societa italiano 1891 et 1898 **Brandzen**. Romerias espanolas particulares a beneficio de la Sociedad 1898 **Brandzen**. Sociedad beneficencia Hermanas de los pobros **Campana**. 6 ps.

2691 Inondation de Mars 20 an 1900. *Méd. de Sauvetage* des habitants de la parochie de San Bernardo. mm. 30. Br. belle.

2692 Plaque portative. Sociedad de Beneficencia Buenos-Aires. Rosa 469. Colegio Filantropico Bonaerensis. 2 ps. Ar. t.b.c. rares.

2693 1887. **Sauvetage de Noyés.** Méd. anglaise de la Royal Humane Society — Presented to *J. Esmond Croll* for gallantly saving the lives of two children who fell overboard from the City of Paris near New-York 21–9–87. mm. 38. Ae. argenté.

Médailles maçonniques.

2694 1825. Méd. au buste en uniforme du Général San Martin à g. de la ☐ la parfaite Amitié à l'or .·. de Bruxelles, par Simon. mm. 46. Br. belle.

2695 — Même médaille en argent. mm. 46. gr. 50.7. Belle et rare.

2696 Même droit, revers devise du grand Orient. mm. 46. Br. belle.

2697 Décoration Loge *Amie des Naufragés.* Buenos Aires 1880 T .·. C .·. F .·. E. Hubert. Comp. Rosa 421. mm. 34. Ar. belle.

2698 Décoration RESP .·. L ☐ LA FRATERNITE . OR .·. DE — BUENOS AIRES signée J. ADAM manque à Rosa. Ar. Belle.

2699 Décoration en Nickel. *Or .·. de B. Aires. 1° Avril 1897.* mm. 34. Belle et rare. *Voir la reproduction.*

2700 1901. Méd. de la loge *Libertat* à *Rosario de Santa Fé* DIE GER .·. V VOLLK .·. JOHANNIS ☐ LIBERTAS IM OR .·. ROSARIO DE SANTA FE. Tête de la Liberté de face, en bas le sigle de la Grosse Loge von Hamburg. Rev. Den Stifterm der Loge vom Grossmeister. mm. 42. Ar. Superbe.

2701 — Même médaille en bronze. F.d.c.

2702 1902. ☐ *Teutonia — Buenos Aires 25.* Décoration émaillée Jubilaeumsfeier am 26 September 1902. Z. C. pl. CXXV n. 1138. mm. 36. Ae. argenté.

Médailles locales.

2703 **Ajó.** 1889. Pose de la 1ère pierre de l'église. mm. 28. Ar. gr. 12 belle avec ruban.

2704 **Acebal.** 1901. Tercera romeria española. 1902. 4ª romerias espanoles 2 ps. insignes port. en lait. **Arroyo Corto.** 1893. Romeria espanolas, metal blanc losange. **Adrogué.** Circulo de obreros, mét. bl. ellipt.

2705 **Bahia Blanca.** Associacion española 1897 et 1899. 2 insign. laiton de forme var. Tir federal 1901. Ae. argenté. **Baradero.** 1898. Rev. Croiseur, Tiro al blanco 1902. **Barracas al Norte.** X anniv. Soc. ital. conte di Cavour. **Barracas al Sud.** Gun club 1898, **Barracas y B. Aires.** Associacion espanole, 35 et 36 anniversaire. 9 ps. de forme var.

2706 **Bahia-Blanca.** Colonie française 1898. **Buenos Aires.** Colegio 9 de Julio 1902. Municipalidad Colon Setiembre 1902. Monumenta à los Libres del Sud 1839—1902. Escuela Superior de Varones. 1900. El pueblo argentino Commemora el 25 de Mayo de 1810. Ciclista Club Azuleño. Beneficio *del Asilo de Huèrfanos y Hospital municipal.* 1898. Los empleados de **Bahia-Blanca** à Sr. B. A. Feimberg. *St. Andrew Swimming Club.* B. Aires. Lot de 3 ps. en Ae. et 6 ps. argentée.

2707 **Buenos-Aires.** Provincia 27 Octubre 1895, benediction du drapeau pour la garde nacionale. mm. 30. Br. 3 var. Expos. cont. Sud-Americana. mm. 33. Ae.

2708 1892. Méd. sur la découverte de l'Amérique, émise par la Municipalité. mm. 44. Ar. gr. 45.8. Belle.

2709 **Buenos Aires.** Société de Tir Suisse 1878. Ar. troué. Societa Colonia italiana. lait. Sociedad Socorros entre orientales. 1886. lait. Extincion de Langosta (Sauterelles). mm. 38. Br. Fiesta de Clusellas. mm. 38. Ae. argenté. Exposicion continental, 2 ex. lait. Eingetragene Fabrikzeichen. Ae. Souvenir de la fête nationale. 1884. 9 ps.

2710 Imposicion del Palio à Monsenor *El Castellano*, aux bustes de l'archevêque et des 11 Prélats qui ont assisté à la cérémonie. mm. 57. Ae. arg.

2711 Congrès de tir, professor **J. Lopez**. Ae. arg. mm. 38 et Société de tir Suisse. mm. 37. Argent. 2 ps.

2712 Pont à Buenos-Aires. PUENTES EN LA CAMPANA. mm. 25. Br. belle.

2713 *Coliseo de Buenos-Ayres — Entrada de Comedia.* mm. 33. Ae. t.b.c.

2714 Concurso anual de Pintura. Instituido en Cordoba por la Prensa. „La Prensa" Buenos-Aires 1902. mm. 46. Ae. argenté.

2715 **Buenos-Aires**. 1872. *Carnaval, Palacio de Justicio.* Et. 1873. *Carnaval Emperador de los Mascaras.* Et. 1895. *Circulo de Oberas de la Concepcion Europa 1895.* 1896. *Associacion patriotica española.* 1898. *16º Festival Sociedad Espanola. Conscriptos de la guardia nacional. Primer Congreso de los circulos obreros.* 1899. *Sociedad „juventud San Martin". C. C. M. (cyclistes).* 1901. *Romerias Espanolas Venado Tuerto* 1903. *Romerias Espanolas Coronel Dorrego.* 11 ps.

2716 — 1898. Comision Central de extincion de Langosta (Sauterelles). Ley n. 3490. Campaña de 1897—1898. Belle méd. par Orzali. mm. 52. Ae. argenté.

2717 — 1880. Buenos-Aires Capital de la Republica argentina. Résolution du 6 Diciembre de 1880. mm. 38 et 35. 2 ps. Br. belles.

2718 — Même sujet. Médaille en argent. Rosa 579. mm. 50. gr. 65.5. Superbe.

2719 **Buenos Aires.** 1868. *Inauguracion de los aguas filtradas.* mm. 24. 1872 *Carcel publica.* mm. 33. 1884. *Incendio del 8 de diciembre.* Méd. port. décernée aux pompiers. mm. 32. 1889. *Baños* (Bains) *publicos.* mm. 37. 1890. *Sociedad Cooperativa de panaderia.* mm. 38. *Independencea americana.* mm. 33. 1892. *4º Centenario descrubimiento de America.* mm. 44. 1896. *Sociedad Juventud Catolica.* mm. 46. 1897. *Al alvaluador rentas Sr.* **Joaquin S. Martinez.** mm. 46. *Club Ciclista.* Tercer anniversario 1897. mm. 38. Lot important de 10 ps.

2720 1874. *Incendio de 26 de Octubre.* mm. 32. Nickel. *Club ciclista de jovenes.* 1898. *Societa di M. S. ed Istruzione.* 1897. *Inauguracion de las agrias Corrientes.* 1899. *Club de Gimnasia y escrima. — Fabrica nacional de Medallas. Sociedad Juventud Catolica. Juzno Slavenski Odbor.* 1896. 8 méd. en Ae. argenté dont 3 port.

2721 1875. *La Previsora. Soc. d'assurances sur la vie.* 1896. *Panteon della Sociéta unione e benevolenza. Colegio de N. S. del Rosario de Pompeya.*

Sociedad union espanola. Centro Social argentino. Sociedad juventud Catolica. Sociedad Coral y Musical Artesanos Unidos. 1898. *Congreso Cientifico latino. Commemoration de 1816.* 1899. *Romerias espanolas.* 10 ps. portatives. Ae. argenté.

2722 **Buenos-Aires**. Romerios espanolas (*Helvecia)* 1899, (*Las Heras*) 1898 et 99, (*San Gregorio*) 1900, (*General Villegas*) 1897 et 1900, (*General Rodriguez*) 1901 et 1903, (*General Alvear*) 1903, (*General Piran*) 1899, (*M. Cascallares*) 1899, *Gral La Madrid*) 1898. *Romerias. Soc. esp. del Socor. mut.* Bernasconi 1898. *Circulo de Obreros parroquia de San Carlos.* 2 var. *Segunda fiestas primaverias* 1898. *Recuerdo de S. Juan Santiago Cavo y Senora* 1897. Lot de 17 ps.

2723 1889. *Colocacion de la primera piedra de la „Casa de Espana" donada à la patria por* **Luis Castells,** *armoiries d'Espagne et d'Argentine* (par Grande). mm. 56. Br. belle.

2724 1896. Concurso internacional de Tiro al blanco. Vue du corsaire argentin. Obsequio de la mercantil. mm. 47. Br. belle.

2725 1880. Inauguracion de la Casa de Moneda (La Monnaie). mm. 55. Br. belle.

2726 1896. En l'honneur des héros de 1806 qui ont repris Buenos-Aires sur les Anglais. mm. 57. Br. et Br. argenté.

2727 1881. *Societa italiana XXIII· anniversaire, XI annivers. de la délivrance de Rome et Soc. Col. italiana 4de annivers.* 1886. *Balles de disfraza.* 2 ps. *Fiesta de la locomocion. Romerias de la contr.* **Mar del Plata.** 7 ps. laiton.

2728 — *Recepcion del General Mitre* 1891. Son buste de face. mm. 38. Ae. arg. Buste fondu en plomb, sans nom ni date. *Recuerdo del jubilé* 1901. 3 ps.

2729 **Chacabuco** 1898. *Méd. au buste de* **Gregorio Villafana.** mm. 43. Ae. arg. et Bronze. 1901. *Romerias espanolas. Societá italiana di Mutuo Soccores.* 1873—98. *Fundacion de las Escuelas n. 13 y 14.* **Chivelcoy**. *Tandem Club.* 1899. *Romerias espanolas.* 1881. *Pic Nic.* 1898. *Romerias de la Ass. esp. de Socor. mut.* 1900. **Concepcion del Uruguay.** 1899 *à los proceres immortales.* **Cordoba.** *Société La Renaissance.* mm. 39. Ae. arg. **La Colina**. *Romerias espanolas* 1896, 1898 et 1908. 1816—*9 de Julio*—1896 — Centro juventud unida 1901. **La Cruz** *a la comision del Bazar* 1896. **Sn Jorge**. *Romerias Cosmopolitas* 1899. Lot intéressant.

2730 **Cordoba**. Eugenio Pini. *Torneo internacional d'Escrime.* mm. 39. *Convencion reformadora de la Constitucion* 1900 en honneur de S. Silva. Concurso anual de pintura. 1902. *Inauguration de la statue de Velez Sar field.* **Colon**. *Asociacion cosmopolita de S. M.* mm. 27 alum. **Catamarca**. *Club de gimnasia y escrima* 1899. mm. 43. Ae. arg.

2731 **Concordia**. 1899. *Exposscion rural.* **Cordoba.** *Escuela superior de Varones* 1896. *Unione e fratellanza* 1901. **Corrientes** 1901. *80 anniv.*

de Mitre. 2 Ex. variés. **Exaltation de la Cruz.** *Sociedad Española* 1897. *Poligno de Tiro.* 1902. **Flores.** *Liga patriotica.* 1902. **Mercedes.** *Aguas Corrientes.* 1899. (Conduits d'eau). 1901. *Escuela normal mixte en l'honneur du gal* **Mitre.** mm. 30. **Santiago del Estero.** Méd. en l'honneur du Coronel **Lorenzo Lugones. Salta.** *Romerios espanolas.* 1898 et 1900 et *tiro federal.* — Lot intéressant de 15 ps.

2732 **Corrientes.** 1897. *Inauguracion, edificio escolar,* portative. mm. 26. Br. belle. **Concepcion.** *Insigne, circulo de obreras.* **Concepcion del Uruguay.** 1898. *Sociedad educacionista, La Fraternidad.* 1870. *Confraternidad Argentino—italiana.* **Concordia.** *Drapeau offert au régiment 5° de Y. N. de Entre-Rios* (2 var.). **Diego de Alvear.** *Gl. italienne 31 anniv. de la prise de Rome.*

2733 **Concepcion del Uruguay.** 1884. *Regattes.* mm. 41. **Corrientes** *en honneur du Dr. R. Vidal.* mm. 33. **Dolores.** 1882. *Sociedad rural Agricola-industrial.* mm. 41. 1899. *Homenage al ejercito de los Andes.* 1817. **Entre-Rios** *souscription patriotique pour un corsaire. — Premio al tiro C. Colon.* **Concepcion de Tucuman.** *Tiro general Belgrano et Socio del tiro* 1900 7 ps. Br. forme variées.

2734 **Arroyo Esperita.** *Sociedad recreative La Island* 1896. **Arroyo Cabral** 1902 *edifico escolar.* **Barracas** *assoc. espanola* 1899. **Colon y Colonia San José** (Entre-Rios). *Méd. port. en honneur du Capt. Gral Justo J. de Urquiza, Marques de la mine Aurora* (2 var.). **Ensenada.** *Pompiers volontaires* 1896. **Concepcion del Uruguay** *en l'honneur de Urquiza* 1901. **Colon** (Buenos-Aires). Piedro fundamental Municipalidad 1902 = *Inauguracion del Ensenche del Templo.* Lot intéressant de 13 pièces de forme variée. Br. laiton, Ae. argenté.

2735 **Concordia.** Méd. en honneur du général **Mitre** octogénaire. mm. 56. Ae. argenté.

2736 **Formosa** au gouverneur *Dn José Ma Uriburu* 1899. mm. 38. Ae. arg.

2737 **Giles.** *Societa avvenire d'Italia.* mm. 38. **Guamini.** 1900. *Hospital de Caridad.* mm. 38. 2 ps. Ae. argenté.

2738 **Goya.** *Méd de prix de la Collège Scientifique Sta Isabel King.* 1897. mm. 52. Ae. argenté.

2739 **Mar del Plata** *primer romerias espanolas* 1900. **Santa Maria de Guamini.** *Romerios espanolas* 1899. **Saavedra.** *Romerios populares* 1903. **San Fernando.** *Tiro federal argentino.* Br. Societa di M. S. Patria e Lavoro. 29 anniv. della prese di Roma. **Tandil.** *30 aniversario Tiro Danès* (Danois) 1899 (2 Ex.). **Victoria.** *Romerias populares* 1897. **Republica Argentina.** *Suscripcion patriotica* 1898. mm. 38. **Morteros.** 1898 *Sociedad de tiro* 1904. Sans lieu. *Méd. à deux bustes en médaillons.* PAX—LABOR. mm. 35 et 32. **San Martin Bs-Aires.** *Club tiro.* 12 ps. Ae. argenté et laiton.

2740 **Mercedes** (B. A.) *Exposition de la Soc. rurale en industrielle.* 1885. mm. 40.5. Ar. gr. 27.7. *Méd. de prise sans date par Grande.* Br. mm. 40.

2741 **Mendoza.** 1883 *primera exposicion provincial.* mm. 30. Br. *Tiro el blanco* 1898. **Moreno** *inauguracion del Panteon.* mm. 30. Br. **Moron.** *Société française* 1896. Ae. arg. **Morteros.** *Baile Social, edificio Escolar.* mm. 34. Ae. arg. **Mar del Plata.** Romerios espagnoles, 2 med. port. laiton. **Santa Cecilia** *25 ann. de su fundacion* port. Ae. arg. 6 ps.

2742 **RioIV.** 1897. *Centenario fundacion de la Ciudad.* mm. 38. **Rosario.** *Calle Italia, Confraternidad Italo—Argentina.* 1900. mm. 34. *Confraternidad Hispano—Argentina.* 1900. 2 méd. Br. belles. **Rio IV.** *Romerias espanolas.* 1899. *Sociedad de Beneficencio.* 1873—98. mm. 38. **Rojas.** *Méd. port. au buste de Mitre.* 1901. mm. 31 et 27 2 var. *Poligono de tiro federal.* 1899. mm. 46 Ae. arg. et mm. 30 Ae. **Rosario.** *Festival del Arbol.* 1901. *En honneur del artista dramm. comm. Ano Morelli.* 1881. Plomb. *Fiesta italiana.* 1898. Lot intéressant de 13 ps.

2743 **Saavedra** 1902. *Colocacion de la piedra fundamental de su edificio* mm. 46.5 et 30.5. Ae. arg. **Tucuman.** 1902. *Premio de la intendencia municipal.* mm. 34. *Excursion patriotica Escolar* 1895 au *buste du prés.* **Laprida.** 1896. *La Union Universitaria de S. Fé. Excursion patriotica. Méd. au buste de San Martin.* Haut. mm. 40.5. Br. belle. **San Fernando** *Tiro federal* 1898. *Soc. Union française* 1899. **Provincia de Sante Fé.** *a su guardia nacional activa movilazada* 1898. **Tornquist.** *Secunda romerias espanolas.* **Villa constitution** *en honneur du Gouverneur* 1882. Et. **Villa Crespo.** *Centro italiano, insignes en forme de croix et en forme d'écu.* **Villa Maria.** *Romeria espaňola* 1899. **Villa Nueva.** *Club el porvenir.* **Zarate.** *tiro federal* 1899. 15 pièces de forme varié.

2744 **San Luis** *Academia militar.* mm. 31 et 26 Mét. blanc. Ae. Argenté. **San Lorenzo.** *Excursion patriotica escolar, au buste de Urquiza 1895.* mm. 38. Ae. arg. **Santa Fé.** *Comision de Fiestas* 1899. *Premio Tiro C. Colon.* Br. mm. 30. 5 ps.

2745 **Santa Fé,** *anniversaire du Congrès de Tucuman* 1896. *Sociedad espanola. Departemento de policia.* **San Fernando** en honneur de Mitr. mm. 38 et 31. Ae. arg. 2 ps. **Tandil** 1900 *in memoria di Umberto I.* **Tucuman.** *Congreso de* 1816 — 1897 — 1876 — 1901. 2 méd. port.? **Tucuman.** *Centre Cosmopolito, Prohombres Congreso.* 9 ps. de forme var.

2746 **La Plata.** 1898. *Med. en l'honneur d'Umberto Guerzoni.* **Ramallo.** *Colonia italiana, en l'honneur de Dalmiro Castex.* **Lincoln** *piedra fundamental del Templo.* 3 méd. de mm. 38. Ae. argenté.

2747 **Santa Fé.** *Excursion patriotica escolar à San Lorenzo* 1895, au *buste* d'**Urquiza. Tucuman.** 1897. *La municipalidad al vencindario* 1897. *Honor y gloria a los congresales* (*en forme de croix*) 1899. *Sportclub „El manantial".* **Santiago del Estero.** 1899. *Inauguracion del la bandiera social* (italiana). **San Juan.** *Sociedad literaria musical. Exposicion de flores y plantes* 1897. mm. 38. **San José de Flores.** *Inauguracion del Panteon Social* 1901. mm. 38. Ae. argenté. Lot intéressant de 7 ps.

2748 **Rosario.** *Monumento independia argentina.* mm. 31. Ar. gr. 128. t.b.c. *Tiro federal andino* **San Juan**, portative Br. **Concepcion del Uruguay.** 1811—89. mm. 31. *Statue en honneur d'Urquiza. Larroque et Clark.* mm. 38. Br. belle.

2749 **Gal Villegas.** 1900. *Colon. ital. in memoria del Re Umberto.* **La Plata.** 1895. *Carreras de beneficencia.* **Lomas de Zamora** *Circulo de excursionistas* **Paz.** *20 Settembre 1902.* **Necochea.** *Societa nazionale italiana.* **Pergamino.** *Colon. Ital. en memoria del Umberto I. Romeria de Caridad* 1892. **Quilmes** *Deutschen Schulvereins.* **Rafaela.** *Sociedad recreativa Musical. Garibaldi.* **San Nicolas.** *Club de Regatas. Confraternidad italo-argentina.* **Rosario** *Jockey Club.* **San Luis.** *Inauguracion de la Iglesia Matriz de la Provincia* **La Plata.** Tiro federal. mm. 38. *Sociedad de beneficencia del* **Parana,** *en forme de trèfeuille.* Lot fort intéressant. 15 ps.

2750 **Fêtes nationales et locales** *Kermesse patriotica.* **Lobos.** 1898. *Ricordo degli italiani. Comitato delle Feste* 1898. **Lincoln.** *Intendencia municipal* **San Nicolas de los Arroyos.** *Fiesta patriotica* **Lujan.** 1898. **Rio Cuarto.** *1° de Enero 1901. Club de Regatas.* **San Nicolas.** *Fiesta de San Cono.* **Lobos.** *Fiesta popular.* **Laprida.** *Velada literaria Musical* **Nogoya.** 1898. *Fiesta del Arbol.* **San Pedro.** 1901. 2 var. 1810 *25 de Mayo 1896.* **Lobos.** *Assoc. espagnola.* 13 ps. Lot intéressant.

2751 **Romerias espanolas. Mercedes** 1899—1900. **Rojas** 1899. **Santa Rosa de Detoay** 1899. *Sociedad* **San José de Flores** 1899. **Calchaqui** 1901. **Gal Villegas** 1897. **Marcos Juarez** 1897 et 1899. **Moreno** 1898. **Marcos Paz** 1897. **Nueva Palmera** 1897. **San Pedro** 1900. **La Plata** 1897. **Laboulaye** 1903. **Bellville** 1900. **Passo** 1897. 16 ps. Lot fort intéressant.

2752 *Club Hipico militar. Divicion.* **Los Andes** *fundado el año* 1897. *General Roca, (en forme de fer de cheval). Méd. de Tir.* **Mercedes. La Plata.** *Tiro federal 1899.* mm. 38. *Méd.* Ae. argenté. *Tiro federal* **Juarez** 1896. *Tiro federal.* **Concepcion del Uruguay.** *Concurso de tiro Orfeon* **B.-Aires.** *Tiro federal Pro Patria.* **Campana.** *Tiro argentino.* **B.-Aires.** *Premio Estimulo* 3 ps., Ensemble 10 ps. de forme var.

2753 1858. Premio à la applicacion, variété de Rosa n. 470 au lieu de couronne de laurier un grènetis au droit autour des armoiries. Rev. signée P. CATALDI G. Ar. portative. t.b.c.

2754 1859. Prime pareille. Rosa n. 470. Même pièce de 1860. Ar. 2 méd. portatives. t.b.c.

2755 1861. Prime pareille, signée R.G. sous la cour. de chêne. Ar. port. belle.

2756 1862. Prime pareille, la date en arceau, signée E. P. au droit. Ar. portative, belle. Y ajouté. Premio a la aplicacion y Moral. Ar.

2757 1890. Noces d'or de *Pedro Niseggi* y *Catalino Vaccaro,* leurs bustes de face, mm. 30. Br. Bodas de Plata. Club de la Union 1889. **Conception del Uruguay** *à los proceres immortales* et 5 autres. Lot int.

Guatemala sous le gouvernement espagnol.

2758 **Carlos II**. 1697. *Peso barbare* de *8 reales*. PLV—SVL—TR -8-CH GH—97—P Ar. doré. gr. 27.3, mal frappé mais t.b.c. Extr. rare.

Voir la reproduction du revers.

2759 **Fernando VI**. 1759. *Peso* aux colonnes, type Fonr. 7181. G ✠ 1759 ✠ G. V. Q. R. 10056. b.c. troué. 1760. *Real* aux colonnes G . 1760 . G. Fon. 7183 var. b.c. Ar. 2 ps. rares.

2760 **Carlos III**. 1760. *Real*. Fonr. 7185 (2 var.) et *Medio* (2 var.) de proclamation. Ar. 4 ps. trouées et a.b.c. rares.

2761 — 1768. *Peso* aux colonnes, type de 1759. Ar. b.c.—t.b.c. rare.

2762 — 1768. *Medio Peso* (petit trou) et *Peseta* aux colonnes. G ✱ 1768 ✱ G 2 ps. Ar. b.c.

2763 — 1773. *Peso* au buste. G . 8 R . P. Ar. manque Heiss. t.b.c.

2764 — 1786. *Peseta* au buste. G . 2 R . M. Ar. t.b.c.

2765 — *Real* au buste de 1783. NG . 1 R . P. b.c. *Medio* de 1773. G.P. a.b.c. *Medio* de 1782. NG.P. t.b,c. *Cuartino* de 1798 avec G — $\frac{1}{4}$, beau. Ar. 4 ps.

2766 **Carlos IV**. 1789. *Peseta* de proclamation. Sa tête laurée à dr. en bas P . GA. Rev. S . P . Q . G . PROCLAT . 18 . NOV . 1789. Cavalier au dessus de deux montagnes. Rosa 8 . V . Q . R . 13189. Ar. b.c. troué rare.

2767 — *Real* de proclam. au buste lauré et drapé. Revers de la *Peseta* Fonr. 7189. Ar. a.b.c. troué rare.

2768 *Real* de 1790 b.c. *Medio* de 1789 t.b.c., et de 1803 a.b.c. Ar. 3 ps.

2769 1792. *Medio Peso* au buste, *Pesetas* de 1789,1797 et 1799. Ar. 4 ps. b.c. et a.b.c.

2770 *Pesetas* de 1793, 1795, 1799 et 1800. Ar. 4 ps. t.b.c. ou belles.

2771 *Pesetas* de 1801, belle et avec petit trou et de 1807 belle. Ar. 3 ps.

2772 *Peso* de 1807. Ar. t.b.c.

2773 **Fernando VII**. 1808. *Double Peso de proclamation* * A * FERNANDO * VII * REY * DE * ESPAÑA * Y * DE * SUS * INDIAS * Son buste drapé et lauré à dr. P. CARCIAGUIRRE. ? Rev. LA . M . N . YL . CIUDAD DE GUATEMALA ANO DE 1808 Y . DE . SU FUNDAC * 284 * V.Q.R 13274. mm. 44. Ar. gr. 54. Superbe, rare.

2774 — *Peseta de proclamation*, buste lauré et drapé à dr. sous le buste P.GA. Rosa 34 V.Q.R. 13275. Ar. b.c. (troué).

2775 — *Real de proclamation* avec * 1808 * Fon. 7193 et variété . 1808 . Ar. 2 ps. b.c.—t.b.c. rares.

2776 — *Peseta de proclam.* inédite * A * FERNANDO . VII . AÑO . I . DE . SU . REINA * 1808 * Buste lauré, cuirassé et drapé à dr. Rev. * R . CONSULADO . DE GUATAM . A . XIV . DE SUFUND. Ecusson ovale sur un cartouche. Manque Rosa et V.Q.R. Ar. t.b.c. troué. Extr. rare.

2777 1812. *Peseta* en mémoire de la constitution de Cadiz. Fon. 7195. V.Q.R. 14195. Ar. t.b.c. rare.

2778 1809 et 1810. *Pesos* au buste lauré. Vieux type. Ar, beau et t.b.c.

2779 1812 et 1815. *Pesos* au buste lauré et drapé à l'antique. Rosa 1093. Ar. 2 ps. t.b.c.

2780 *Pesos* de 1817, 1818 et 1819. F.d.c. et de 1821, b.c.—t.b.c. Ar. 4 ps.

2781 *Pesetas* au buste lauré et drapé à l'antique de 1815, 1817, 1818, 1820 et 1821. 2 var. Ar. 6 ps. belles.

2782 *Real*, même type de 1821. Ar. F.d.c.

2783 Même pièce de 1817, 18, 19 et 21. *Medio* vieux type de 1809, type au buste à l'antique de 1808, 1811, 1821. *Cuartinos* de 1809, 16, 19, 20 et 21. Ar. 13 ps. la plupart t.b.c.

Guatemala indépendant.

2784 Médaille sur la déclaration d'indépendance LIBRE OFRECE PAZ * PERO EL SIERVO JAMAS * Fon. 7206. mm. 43. Br. doré, b.c.

2785 **Guatemala sous l'empire Mexicaine.** 1822. *Real* de proclamation d'Augustin Iturbide. Fon. 7207. Ar. beau, rare.

2786 — *Real* pareil, b.c. (2 trous).

Guatemala indépendant, comme république.

2787 1824. *Peso* de 8 reales REPUBLICA DEL CENTRO DE AMERICA · 1824 · Soleil montant derrière 5 montagnes. Rev. LIBRE CRESCA FECUNDO . NG . M . 10 D^{S} 20 G^{S}. Arbre entre 8 . — R . Fon. 7210. Rosa 1094. Ar. t.b.c.

2788 1825. *Peso* pareil. Fon. 7218. Ar. Superbe.

2789 1824 *Real*, même type, 2 var. Fon. 7212 et 13. 2 ps. belles. *Medio* Fon. 7215 b.c.—t.b.c. Ar. 3 ps.

2790 — *Cuartino*. Soleil montant au dessus des trois montagnes à l'ex. 1824. Rev. Arbre entre c—$\frac{1}{4}$. Ar. Superbe.

2791 1826. *Peso* même type. Fon. 7220. Ar. b.c.—t.b.c.

2792 — *Cuartino* aux trois montagnes, l'arbre entre G—$\frac{1}{4}$. Ar. b.c.—t.b.c.

2793 1828. *Peso*. Fon. 7222. Ar. beau.

2794 1829. *Peso*. Fon. 7223 beau et *Real*, droit t.b.c. Rev. a.b.c. Ar. 2 ps.

2795 *Pesos* même type de 1835 et 1837. Ar. 2 ps. F.d.c.

2796 *Peso*, même type, 1836. Fon. 7226 et 1839 t.b.c. Ar. 2 ps.

2797 1840. *Peso* même type, 2 variétés. Ae. et *Peso faux*. 3 ps. t.b.c.

2798 *Pesos* pareils de 1841, 1842 et 1847. Ar. 3 ps. t.b.c.

2799 1837. *Peseta*, sur la codificacion de la Justice. Fon. 7227. Ar. t.b.c.

2800 1847. *Real* sur la constitution 21 · DE MARZO · DE · 1847. Fon. 7236. Ar. t.b.c.

2801 1851. *Real* sur la constitution. CONST . JURADA . EN 9 DE NOV. DE 851. Fon. 7237. Ar. b.c.—t.b.c.

2802 *Cuartinos* de 1831 beau 1837, t.b.c., 1840 a.b.c., 1842 b.c., 1843 beau, 1844 et 1846 b.c. Ar. 7 ps,

Rafael Carrera Président

2803 1859. *Peso* en or, tête et légende comme le suivant. Rev. 1 **Peso** 1859. dans un couronne, en bas 21 Q.R. Or. Beau.

2804 — *Peso* à la tête de : RAFAEL CARRERA P^E DE LA R^A DE GUATEMALA, signée FRF.NER F. Rev. Armoiries, en bas 10^D 20^C — UN PESO — 1859. Manque à Fon. *Real.* Fon. 7240. Ar. t.b.c. 2 ps.

2805 1860. *Medio Peso*, même type, manque à Fon. CUARTO R^LES 1860—R, *Peseta*, *Real.* Fon. 7244 et 45 et *Medio.* Ar. 4 ps. t.b.c.

2806 — *Peso* en or, comme n. 2803. t.b.c.

2807 — *Medio Peso* de *4 Reales*, même tête. Or. 3 jolies pièces.

2808 1861. *Medio Peso, Peseta, Real* et *Medio*, même type, *Cuartina* au lion. Ar. 5 ps. t.b.c.

2809 — *Medio Peso* (4 reales) en or beau et même pièce de 1864 fausse. 2 jolies pièces.

2810 1862. *Peseta, Real, Medio, Cuartino.* 1863. *Medio Peso, Peseta, Real.* Ar. 7 ps. t.b.c.

2811 1864. *Peso, Peseta, Real.* 1865. *Peso, Medio Peso, Peseta, Real, Medio* (2), *Cuartina.* Ar. 10 ps. belles.

Monnaies à la tête de Carrera, frappées après sa mort.

2812 1866. *Peso, Peseta, Real, Cuartina.* 1867. *Peso, Medio Peso, Peseta, Real, Medio* et *Cuartina.* Ar. 10 ps. t.b.c.

2813 1868. *Peso, Peseta, Real, Medio.* 1869. *Peso, Real, Cuartino.* Ar. 7 ps. t.b.c.

2814 1870. *Peso* à la tête de Carrera, *Medio Peso* de *50 Centavos*, nouveau type, *Peseta* à la tête. Ar. 3 ps. t.b.c.

2815 1872. *Peso*, nouveau type, à la Justice assise, *Peseta* avec *2 Reales*, *Real* et ½ *Real*, la valeur dans une couronne de palmes, *Medio* au soleil au dessus de 3 montagnes. Ar. 5 ps. t.b.c.

2816 1873. *Peso, Peseta, Medio Real.* Ar. 3 ps. t.b.c.

2817 1871. *Centavo.* REP. DE GUATEMALA incuse sur un ruban, au dessus de montagnes, sous un soleil brillant. Beau et exempl. contrem. de M. Ae. 2 ps.

2818 1882. *Peso*, nouveau type, la tête laurée de la Liberté à g. Ar. b.c.

2819 *Pesos* à la Justice assise de 1894 et 1896. Ar. 2 ps. t.b.c.

2820 *Cuatro Reales* (½ Peso), même type, de 1879 et 1892 et var. avec *4 Reales* de 1894. Ar. 3 ps. t.b.c.

2821 ¼ *Peso*, même type, de 1894, 95 et 96 avec *2 Reales* de 1881, 82, 88, 89, 90 et 93, avec *25 Cents.* Ar. 9 ps. t.b.c.

2822 *Real*, même type, avec 1 REAL de 1894, 1899 et 1900 et avec UN REAL de 1890 et 1893. 5 ps. Ar. et du premier type de 1899 faux. 6 ps.

2823 *Real*, même type, avec 1 REAL de 1900 et 1901, ½ *Real* pareil de 1900 (3 ex.), *Cuartinos* de 1900 et 1901 aux 3 montagnes. 7 ps. frappées en Nickel. t.b.c.

2824 *Real* avec 1—REAL entouré de palmes de 1874 et 78. ½ *Real*, même type, de 1878, 79 et 93. Ar. 5 ps.

2825 *Medio Real* à la Justice assise de avec MEDIO REAL de 1880, 89, 90 et 95 (2 ex.) avec ½ REAL de 1894, 95, 96, 97 et 99 avee ½ RL. de 1879 et 80. Ar. 13 ps. la plupart t.b.c.

2826 *Cuartino*, type du soleil au dessus de 3 montagnes, au revers 1/4 REAL dans une couronne, en bas 0.900 P, de 1875, 76, 78. Ar. 3 ps. t.b.c.

2827 *Cuartino* de 1878, même droit. Rev. ¼ REAL dans une couronne, en bas G. 3 var. Ar. t.b.c.

2828 *Cuartino* de 1879, même type, au lieu de G, le titre 0.835. *Cuartino* de 1887 et 88, même droit. Rev. lion couronné deb. Ar. 3 ps. t.b.c.

2829 *Cuartino*, même droit. Rev. comme de 1879, au lieu de titre, en bas 5 étoiles, de 1889 2 var., 1890, 1894 avec H sous la date, 1895, 1896 (2 ex.), 1897 (2 ex.) et 1898. Lot intéressant de 10 ps. Ar. t.b.c.

2830 *Cuartino* comme de 1879, variété le soleil brillant, les rayons remplissant le champ, de 1880, 81, 82, 84, 86 et de 1893, variété au revers lion. Ar. 7 ps. belles.

2831 1881. *10* et *5 Cents* nouveau type. Ar. 2 ps. et *Centavo* Br. t.b.c. 3 ps.

2832 sans date. *Seis Centavos, des chemins de fer Urbains.* SEIS CENTAVOS * dans le ch. **6**. Rev. FERRO CARRIL URBANO dans le ch. DE, en bas GUATEMALA. Manque Moyaux. mm. 18. Nickel. t.b.c. Extr. rare.

2833 1894. *Peso de nécessité. Sol* du Pérou de 1869 contremarqué sur les armoires du droit d'un ½ *Real* de Guatemala à la Justice assise et sur la Liberté du revers d'un ½ *Real* à la date de 1894. Ar. t.b.c.

2834 1890. *Essai d'un Peso* de Mening frères à Curighem—Bruxelles. MATERIEL MONETAIRE DU GUATEMALA dans le ch. monogr. par F M entre 18—90 en bas PIÈCE D'ESSAI. mm. 37. Br. belle.

2835 — 2 Essais variés d'un ¼ *Peso*, à peu près au même type. mm. 27. Ae. et laiton. Beaux.

Guatemala. *Médailles historiques.*

2836 1863. Campagne contre *Salvador* et *Honduras*. RAFAEL CARRERA PTE DE LA RA DE GUATEMALA. Son buste lauré à dr. en bas F. Rev. CAMPANA — DEL SALVADOR — Y HONDURAS — 1863. mm. 24. Ar. t.b.c.

2837 — Même médaille portative avec ruban.

2838 s.d. Méd. miniature au buste de face EL GENERAL QUAROGA. Rev. endommagée, parceque la pièce fut montée comme épingle. mm. 10. Vermeil t.b.c.

2839 1880. Méd. en forme de Thaler à la tête à g. *de Friedrich Wilhelm Kronprinz d. Deutschen Reiches u. v. Preussen. — Prot. d. Intern. Fischerei-Ausstellung z. Berlin 1880*, sous la tête *C. Drentwett.* Rev.

REPUBLICA DE GUATEMALA. Armoiries de Guatemala, en bas l'écu de Berlin. Ar. F.d.c.

2840 — Même médaille en Br. F.d.c.

2841 1784. Jeton. 1ª *locomatora en la Capital.* Moyaux 422. mm. 20. Nickel, t.b.c.

2842 1894. *Statua a Cristoforo Colombo, ricorde della colonio Italiane à Guatemala* 1492—1892. Rev. *Inaugurata in Guatemala 10 Giugno 1894.* mm. 24 Ar. t.b.c.

2843 1892. Méd. ovale portative du Collège du Sacré Joseph, de l'église métropole de Guatemala. Haut. mm. 78. Métal blanc. Belle.

2844 1894 Méd. ovale du même Collège, en mémoire du Centenaire de Columbus. mm. 53/45. Plomb. 2 ps. d'épaisseur variée, t.b.c.

2845 Exposicion Centro Americana. Guatemala 1897. Méd. de prix par A. Donzelli. mm. 53. Br. doré. F.d.c.

2846 *Peso d'or* au buste de face du General **Manl L. Barillas.** Presidente Constitucional. mm. 10. Beau.

2847 1874. Médaille maconnique de la Log.·. Hiram No. 10 Vall.·. de Guatemala. Manque Z. C. mm. 40. Ar. partiellement doré avec ruban.

2848 Médaille bronze de la même Loge, au revers seulement tableau octogonal. mm. 40. Belle.

2849 1874. Loge simbolique Desengaño n. 14. Ordre centro Américano 1874. Rev. couronne de feuilles et symboles. mm. 46. Br. Superbe.
Voir la reproduction du droit.

2850 — Même médaille. Rev. Couronne de chêne. mm. 46.5. Br. belle.

2851 1851. Resp.·. Loge «FIRMEZA» N. 8. Or.·. de Guatemala C.·. A.·. à l'ex. 1891. manque ZC. mm. 42. Br. doré, la colonne argentée.

Guatemala, *révolution séparatiste 1839—1840.*

Obsidionales à deux contremarques, *a.* Soleil à cinq rayons posé sur un arc, flêche et faisceau posés en sautoir, *b.* le soleil brillant au dessus de 3 montagnes.

2852 *Peso* fr. à Lima en 1828 contrem. *a.* au dessus de l'écusson et contrem. *b.* à g. de la Liberté, *Péso* pareil de 1834. Ar. 2 ps. t.b.c.

2853 *Peso* de Bolivie, fr. *Potosi* 1834, contrem. *b.* à g. du buste de Bolivar, contrem. *a* au revers. Peso de 1840, mêmes contr. Ar. 2 ps. t.b.c.

Quesaltenango *sous le gouvernement espagnol.*

2854 **Fernando VI.** 1808. *Peseta* de proclamation au buste cuirassé, drapé et lauré. + — QUESAL — * TENANGO * — PROCLAMAC . — . AUGUSTA . — . 2 . R. Fon. 7291. Med. pl. 48 n. 62. Ar. t.b.c. troué. Extr. rare.

2855 *Real*, même buste. Rev. à l'entour * QUESALTENANGO . dans le ch. PRO — CLAMACN. — AVGVSTA . — . 1 . R. Manque Fon. Med. pl. 48 n. 64. Ar. b.c.

Quesaltenango *sous le Mexique.*

2856 **Augustin.** 1822. *Real de proclamation.* Fon. 7292. Ar. beau.

Republica de Costa Rica.

2857 (1821). **Guerre d'Indépendance.** *Obsidionale* d'une *Peseta.* Sur une Peseta espagnole de Carlos IIII de 1801, deux contremarques sur le droit. Tête de la Liberté à g. en haut, COSTARICA en bas 2.R Au revers arbre, à l'entour HABILITADA P... GOB (Habilitada por el Gobierno). Mêmes contremarques sur une Peseta de Joseph Napoléon de 1810. Ar. 2 ps. b.c.

2858 1831. *Peso* au type de Guatemala de 1824, au revers CR.F.10 D^{S} 20 G^{S}, manque à Fon. Ar. t.b.c. rare.

2859 — *Real,* même type. Fon, 7299, sans contrem. Ar. F.d.c. rare.

2860 — *Real* pareil b.c. $^{1}/_{2}$ *Real* même type, 2 var. t.b.c. et b.c.—t.b.c. Ar. 3 ps.

2861 1842. *Medio Real* EST.D'.COSTA.R autour d'une étoile manque à Fon. Ar. t.b.c., petit trou, rare.

Costa Rica.

Monnaies d'or.

2862 1828. *Medio Escudo.* REPUB.DEL.CENT.DE.AMER.1828. Soleil brillant au dessus de trois montagnes, les rayons remplissant tout le champ. Rev. LIBRE CRESCA FEC.—CR.F.21 Q. Arbre entre $\frac{1}{2}$—E. Comp. Fon. 7298. Or. Beau.

2863 1847. *Medio Escudo,* var. C R.J.B.LIBRE.CREZCA FECUNDO et dans le ch. $^{1}/_{2}$ — E. Or, t.b.c.

2864 1850. *2 Escudos* ($^{1}/_{4}$ Onça) REPUBLICA DEL CENTRO DE AMERICA.1850. Soleil brillant au dessus de cinq montagnes. Rev. LIBRE CREZCA FECUNDO — CR.J.B.21 Q^{S} Arbre entre 2.E. Fon. 7326. Or, gr. 6.3 t.b.c.

2865 (1850). *Escudo* de 1849 contremarqué en 1850 au lion courant à g. à l'entour HABILITADA POR EL GOBIE...NO des deux côtés. Or, t.b.c.

2866 (1850). *Meio Escudo,* comme de 1847 avec les deux contremarques. Or, t.b.c.

2867 1850. *Meio Escudo,* nouveau type REPUBLICA DE COSTA RICA. Armoiries en bas 1850. Fon. 7328. Or, t.b.c.

2868 1866. *Dos Pesos* au même type. Or, gr. 2.9. t.b.c.

2869 *Monnaie Obsidionale* de 1846, contremarquée des poinçons de 2 Reales de 1846. REPUB.DEL.CENT.DE AMER 1846 Soleil au dessus de 3 montagnes. Rev. HABILATADA EN COSTA RICA, autour d'un arbre entre 2—R, en haut poinçonné 8, pour indication de la valeur de 8 Reales. Le tout sur un peso fort barbare. Ar. contremarque b.c. gr. 26 5. Extr. rare.

2870 — *Monnaie Obsid. de 2 Reales*, les mêmes contremarques sur une Peseta de Charles Quint. Ar. b.c.—a.b.c. trouée, *fort rare.*

2871 — *Monnaie Obsidionale* pareille, sur une Peseta effacée barbare. Fon. 7306. les contrem. Ar. t.b.c. *Rare.*

2872 — *Monnaie Obsidionale de 1 Real*, mêmes contremarques, seulement l'arbre entre 1—R. Fon. 7308—10. Ar. 3 ps. var. *rares.*

2873 1847. *Real.* Buste de la Liberté de face, représenté par une femme à demie-nue. Fon. 7314. Ar. beau.
Y ajouté 2 pièces var. b·c.—a.b.c.

2874 1849. *Real* type de 1847. 6 ps. légèrement variées. Ar. t.b.c.

2875 1850. *Real* type de 1847. Ar. t.b.c. rare.

2876 1865. *10 Cents* (Décimo) aux armoiries de Costa-Rica. Fon. 7349. Ar. t.b.c.

2877 *Obsidionales* de 1850, contremarquées d'un lion courant à g., à l'entour HABILATADA POR EL GOBIERNO. *Deux Pesetas*, *a.* Sur un *Shilling anglais* de 1816. *b.* Sur une *Peseta* de Costa Rica de 1849. Ar. 2 ps. b.c.

2878 *Real Obsidional.* Real de Costa Rica de 1831 (troué) et de 1848 et *Halfshilling* de Victoria de 1850, à la même contremarque. Ar. 3 ps.

2879 *Medio Obsidional.* Medios de Costa Rica de 1831, 43, 46, 47 (2 var.) 48 et 49 (2 var.) à la même contremarque. Ar. 8 ps.

2880 1850. $^1/_4$, $^1/_8$ et $^1/_{16}$ *Peso* aux armoiries. Fon 7329, 31 et 32. Ar. 3 ps. b.c.—t.b.c.

2881 1855. Lot pareil, 3 ps. belles et $^1/_8$ *Peso* de 1853 b.c. Ar. 4 ps.

2882 *Medio Peso* (50 Centavos) de 1866, $^1/_4$ *Peso* de 1864 et var. de 65 et *Medio Decimo* de 1865. Ar. 4 ps. t.b.c.

2883 *Centavo* de 1865, 66 et 67 et nouveau type de 1874. Br. 4 ps. b.c.—t.b.c.

2884 *Medio Peso* et *25 Centavos* de 1875, *Decimo* et *Medio* de 1870 et 1875. Ar. 6 ps. t.b.c. et b.c.

2885 1862. *Cinco Centavos.* Essai. Fonr. 7362. Nickel, beau, *rare.*

2886 *Medio Peso* de 1880 a.b.c. 1885 et 1886 t.b.c. *25*, *10* et *5 Centavos* de 1886 et *5 Centavos* de 1885 t.b.c. Ar. 7 ps.

2887 *50*, *10* et *5 Centavos* de 1887 et 89, types variés. Ar. 6 ps. t.b.c.

2888 *Monnaies de Nécessité de 1890*, contremarquées au lion courant de 1850 et au revers de l'écusson, en haut COSTA RICA. *Medio Pesos de Colombia* de 1870. 1881, 1883 et 1884, fr. à **Bogota** et de 1884, fr. à **Medellin**. Lot intéressant de 5 ps.

2889 *Medio Peso* de 1890, $^1/_4$ *Peso* de 1890, 92 et 93. *10* et *5 Centavos* de 1890 et 92. 8 ps. Ar. t.b.c.

2890 1892. *Centavo.* Essai en Nickel avec UN — CENTAVO — 1882 et même pièce en piéfort et poids normal en Ae. 3 ps. Superbes.

2891 — *Centavo*, Essai en Nickel avec ESSAI — DE — MONNAIE — 1892 et même pièce en piéfort. 2 ps. Superbes.

2892 1892. *Centavo*. Essai en Nickel, avec 1 — CENTAVO — 1892, le tout dans une couronne de laurier, et même pièce en piéfort. 2 ps. Superbes.

2893 1905. *10 Centimos*, nouveau type. Ar. beau.

2894 s.d. *7 Centimos*. Essai en laiton. Superbe.

2895 s.d. *10 Centavos* COSTA RICA RAILWAY . C . R. Nickel. Extr. rare.

Nicaragua sous le gouvernement espagnol.

Monnaies d'or.

2896 **Carlos IIII.** 1799. *Onza* au buste cuirassé et drapé avec NR . — . J . J. V.Q.R. 10347 de 1789. Or, gr. 27, t.b.c.

2897 1805. *Onza* pareil. V.Q.R. 10356 de 1804. Or, gr. 26.8, t.b.c.

Voir la reproduction.

2898 **Fernando VII.** 1810. *Onza* pareil. NR . — . J . F . V.Q.R. 10713 de 1816. Or, gr. 27.2, t.b.c.

2899 — *Escudo* 1811 même type NR . — I . I Or, t.b.c. *rare.*

2900 **Felipe IV.** 1662. *Peso* de *VIII reales* fr. à **Nicaragua,** contremarqué à la toison d'or suspendue à deux briquets, frappe barbare. Ar. t.b.c. Extr. rare. *Voir la reproduction.*

2901 **Carlos III.** 1772. *Peseta* et *Real* au buste lauré et drapé à dr. N . R . 2 R . V . J . et N . R . 1 R . V . I. Ar. 2 ps. belles.

2902 — 1773. *Real* pareil. Ar. t.b.c.

2903 **Carlos IIII.** *Real* de 1796 t.b.c. et de 1802 a.b.c. N . R . 1 R . JJ . et J . J. Ar. 2 ps.

2904 *Cuartino*. Château entre NR — $\frac{1}{4}$ de 1798, 1799 (2 var.) et 1801. Ar. 4 ps.

2905 **Fernando VII.** 1808. *Real de proclamation* de **Léon de Nicaragua.** au buste lauré, cuirassé et drapé à dr. Rev. PROCLA . EN . LA . N . C . DE LEON . D . NICAR. Ar. t.b.c. troué.

2906 1817. *Peseta* au buste drapé et lauré. NR . 2 R . F . I. Ar. Belle, rare.

2907 1816. *Real*, même type. Ar. F.d.c.
Y ajouté *Real* pareil de 1819 b.c.

2908 *Cuartinos* de 1808, 10, 12 (2 var), 1816 (3 var.). Ar. 7 ps. t.b.c.

Nicaragua sous le Mexique.

2909 *Real de proclamation* au buste d'AVGVST . I EMP — DE MEXICO. Rev. PROCLAM . EN . LEON DE NICAR . A . 2 DE . LA . INDEP. Ar. Beau, rare.

Nicaragua indépendant, comme partie de la Republica del Centro de America. 1825.

2910 *Peseta*. REP . D . CENT . D . AMER . 1825. Soleil se levant au dessus de 5 montagnes. Rev. LIB . CRESC . FEC. Arbre entre 2 — R. en bas N . R. T . IID. Ar. gr. 6.8. Belle. Extr. rare.

2911 1878 *Centavo* en Nickel aux armoiries. t.b.c.

2912 1880. *20 Centavos* (2 ex.), *10* et *5 Cent.* (2 ex.). Ar. 5 ps. t.b.c.

2913 1887. *20, 10* et *5 Centavos*. Ar. 3 ps. t.b.c.

2914 1892. *Centavo*. Essai en Nickel. UN CENTAVO 1892, et même pièce fr. en piéfort. 2 ps. Superbes.

2915 — *Centavo*. Essai en Nickel. ESSAI — DE — MONNAIE — 1892 et même pièce en piéfort. 2 ps. belles.

2916 — Essais pareils fr. en Ae. 2 ps. Superbes.

2917 — *Centavo*. Essai en Nickel avec 1 — CENTAVO — 1892, le tout dans une couronne de laurier, et même pièce en piéfort. 2 ps. Superbes.

2918 *5 Centavos* de 1898 et 1899. Nickel. 2 ps. t.b.c.

2919 **Léon de Nicaragua**. Méd. du COLEGIO SEMINARIO DE SAN RAMON au droit armoiries et LEON NICARAGUA. mm. 28. Ae. Superbe.

Monnaies Obsidionales des républiques réunies de Nicaragua, Honduras et San Salvador.

Contremarquées d'un poinçon au soleil au dessus de trois montagnes.

2920 *Peso* fort barbare de 1742 contremarqué des deux côtés. Ar. t.b.c. *Voir la reproduction.*

2921 *Péso irrégulier* de **Felipe V** pour **Mexique** de 1733, contremarqué sur les armoiries, b.c. troué.

2921*a* *Peso* barbare presque carré de 1751, contremarqué sur les armoiries. Ar. b.c. troué.

2922 *Peso* barbare de 1725, contremarqué sur les armoiries. Ar. b.c. troué.

2923 *Peso* barbare, presque carré de 1753, contremarqué sur les armoiries. Ar. b.c.—a.b.c.

2924 *Peso* barbare en forme de botte, comtrem. sur les armoiries. Ar. b.c. troué.

2925 *Deux Medio Pesos* barbares, aux mêmes contrem. Ar. 2 ps. a.b.c.

2926 1889. *2 Centavos* (2 ex.) et *1 Centavo* fr. en essai de l'Union Centro Americana au rev. Costa-Rica * Guatemala * Honduras * Nicaragua * Salvador * Ae. F.d.c. 3 ps.

Honduras.

2927 **Fernando VI.** 1808. *Peso de proclamation* du bataillon de **Olancho**. * A * FERNANDO * VII * EL * AMADO * ✿ * Buste drapé du roi à dr. à l'entour bordure de feuilles. Rev. ✠ SIEMPRE * FLORECIENTE * COMO * LA * PALMA * Palmier à l'ex. * 1808 * dans le ch. EL . BATALLON . DE — OLANCHO . à l'entour bordure de feuille. mm. 40. Ar. Superbe. De la plus haute rareté. *Voir la reproduction.*

2928 — 1808. *Peseta de proclamation* de Truxillo. A . FERNANDO . VII . REY . DE . ESP . E . IND . 1808. Buste à dr. Rev. + PROCLA . EN . LA . C . DE . TRVXILLO . RN̄O . DE GUAT. Armoiries entre . 2 . — . R. Ar. doré. b.c. petit trou.

République del Centro de América.

2929 1830. *Escudo* type de Guatemala fr. en argent à **Tegucigalpa.** Arbre entre I—E. en bas T.F.10.D.20G. Ar. b.c.—t.b.c. (petit trou) rare.

2930 1831. *Peseta* au même type, l'arbre entre 2—R. Ar. b.c.—t.b.c.

Republica de Honduras.

Monnaies Obsidionales frappées pendant la guerre séparative.

2930*a* 1845. *Peseta* MON. PROVISIONAL DEL EST. DE HOND.·. Soleil se levant au dessus de cinq montagnes. Rev. Arbre entre 2—R et légende avec CREZCA en bas T (Tegucigalpa) . 1845 . G . Fon. 7404. Ae. t.b.c.

2931 1849. *Escudo* obsidional au même type, l'arbre entre I. — E. Billon t.b.c. Fort rare.

2932 1851. *Medio Peso* de *4 reales*, l'arbre entre 4 · — R · mm. 29 5 Fon. 7409. *Peseta obsidionale*, l'arbre entre 2 · — R · manque à Fon. Ae. 2 ps. belles.

2932*a* 1852. *Medio Peso* et *Peseta*. Fon. 7413 var. Ae. 2 ps. t.b.c.

2933 1853. *Medio Peso obsidional* t.b.c. et *2 Pesetas* var. b.c. Ae. 3 ps.

2934 1854 et 1855. *Medio Peso obsidional*. Fon. 7418 et 7420. Ae. b.c. 2 ps.

2935 1856. *Peso obsidional*. Fon. 7424. Ae. b.c. rare.

2936 1857. *Peso* et *Medio Peso obsidionals*. Ae. 2 ps. b.c.

2937 1862. *Essai* en piedfort d'une *Obsidionale de 8 Pesos*. ✵ T ✵ 1862 ✵ A ✵ mm. 40. Ar. gr. 38.1. Superbe.

Voir la reproduction.

2938 — *Essai* pareil en bronze de l'*Obsidionale de 8 Pesos*. Superbe.

2939 — *Essai* pareil en bronze, 8—Ps plus grand · T · 1862 · A · mm. 40.5. Br. Superbe.

2940 — *Essai* d'une *obsidionale de 4 Pesos*, var. de Fon. 7440. ✵ T · 1862 · A ✵ mm. 33.5. Ar. gr. 17.3. Superbe.

2941 — *Essai* pareil en bronze. Superbe.

2942 — *Essai* en bronze *d'une Pièce de 2 Pesos*. Fon. 7441. mm. 25. Superbe.

2943 — *Essai* en cuivre pareil. Superbe.

2944 — *Essai* en bronze *d'un Peso*. Fon. 7442. mm. 19. Superbe.

2945 — *Obsidionales* de *4, 2* et *1 Peso*. Fon. 7440, 41, 42. Ae. 3 ps. t.b.c.

2946 1869. $^1/_2$, $^1/_4$ et $^1/_8$ *real*, 1870. *Real* (2 ex.) $^1/_4$ *real* et $^1/_8$ *real* (2). Nickel 6 ps. belles.

2947 1871. *Medio Peso de 50 reales*, $^1/_4$ *Peso de 25 reales* et *Decimo* aux armoiries et lég. DIOS—UNION—LIBERTAD. Manques à Fon. Ar. 3 ps. b.c.—t.b.c.

2948 1872. $^1/_4$ *Real*. *Essai* en aluminium. 2 var. Fon. 7455 et 57. 2 ps. F.d.c.

2949 1879. *Essai* de *Medio Peso*. CENTRO AMERICA REPUBLICA DE HONDURAS 50 CENTAVOS. Aigle éployé, dessus sur un ruban PAZ – PROGRESO – LIBERTAD à l'ex. LEI 9 DEC FINO. Rev. * * * * * 15 DE SEP. DE 1821 * * * * * La Liberté debout tenant drapeau à 5 étoiles, dessous UNION en bas 1879. Ar. b.c.—t.b.c. Inédit. *Extr. rare.*

2950 1883. *Medio Peso* et *25 Çentavos*, nouveau type. Ar. t.b.c.

2951 1882. *Peso*, nouveau type. Ar. t.b.c.

2952 1884. *Medio Peso, 25 Centavos* de 1884 et 85, même type. Ar. 3 ps. t.b.c.

2953 1886. *25 Centavos*, même type. Ar. F.d.c.

2954 *Peso* de 1889 et 1890, *25 Centavos* de 1890. *10 Centavos* de 1895. Ar. 4 ps. t.b.c. et *Centavo*. Ae. b.c.

2955 1895. *Peso*, sans mention du poids. 1901. *25 Centavos*. Ar. t.b.c. 2 ps.

2956 1904. *Peso*, même type, mention du poids Ar. Beau.

2957 *Décoration de Santa Rosa*. Croix en or? émaillée en blanc, les bras liés par une couronne de feuilles émaillées en vert, au centre médaillon aux drapeau de Honduras à l'entour en lettres d'or sur email vert ORDEN DE S^{A} ROSA Y DE LA CIVILLACION. Rev. REPUBLICA DE HONDURAS — au centre MERITO—CIVIL. Haut. 84.5 mm. Superbe avec ruban rouge-bleu-blanc-bleu-rouge. Belle pièce, léger endommagement de l'émail au droit.

2958 *Décoration* pareille mars plus petite, ruban rouge-bleu-rouge. Haut. mm. 75. Belle pièce, léger endommagement de l'émail au revers.

British Honduras.

2959 1894. *Half Dollar* (50 Cents) *25, 10* et *5 Cents* à la tête couronnée de Victoria. Ar. 4 ps belles.

2960 1895. *Half Dollar* pareil. Ar. t.b.c.
Y ajouté Cent de 1885 et 1889. Ae. 2 ps. belles.

San Salvador sous le gouvernement espagnol.

2961 **Carlos IV**. 1789. *Real de proclamation* AVGVSTA PROCLAMACION DE LA · L · CIUD · DES. Dans le champ montagne à l'ex. SALUADOR — EN IND. Manque à Fon. Ar. b.c. troué. Extr. rare.

2962 **Fernando VII**. 1808. *Peseta de proclamation* PROCLAMADO EN LA N . C . DE S . SALUADOR . EN GUATEM. Ar. b.c.

2963 *Real*. Rev. PROCLAMADO . EN . S . SALVADOR DE G . montagne à l'ex. . 1808 . Fon. 7476. Ar. t.b.c. rare.

2964 *Real* pareil. Ar. b.c. troué.

2965 *Real de proclamation* de **Santa Anna**. . SANTA ANA — GRANDE · EN G . (uatemala) dans le ch. POR — SU LEAL — AYUNTA — MIENTO — · I · R · Fon. 7472. Ar. t.b.c.

San Salvador. Monnaies obsidionales pendant la guerre d'indépendance.

2966 1828. *Peseta de 2 Reales.* MONEDA PROVISIONAL — 1828 F. Vulcan au bord de la mer. Rev. POR LA LIBERTAD D. SALV — 10 D^S. 20 C^S. Colonne érigée dans la mer, surmontée d'un bonnet de la liberté, dans le ch. 2. — R. Variété de Fon. 7465. Ar. t.b.c. trou rebouché.

2967 — *Essai d'une Peseta.* MONEDA . PROVISIONAL . F . P . 1828. Vulcan au bord de la mer. Rev. POR LA LIBERTAD . SALB . — 10 D^S 20 C^S. Ar. gr. 6.7. Inédit. Beau et rare.

Voir la reproduction.

2968 s.d. *Real inédit*, surfrappé sur un autre Real obsidional. LIBERTAD — LIBERTAD, montagne surmonté d'une étoile entre S—S. Rev. OEDA . PROVISIONAL colonne surmontée d'un bonnet. Ar. b.c. troué.

2969 1833. *Peseta.* POR LA LIVERTAD DEL SALV. Montagne entre 8—8 et surmonté d'une étoile. Rev. MONEDA PROVISIONAL . 1833. Colonne surmontée d'un bonnet de la Libertée, entouré d'une couronne de feuilles en bas, palmes, dans le ch. 2 . R. Inédit. Ar. t.b.c. trou rebouché. Rare.

2970 1834. *Peseta* pareille. MONEDA PROVISIONAL 1834. Ar. t,b.c. petit trou, rare.

2971 1835. *Real* au même type, la montagne entre S.—S. Ar. beau, fort rare.

Voir la reproduction.

2972 — *Real* pareil, variété de gravure. Ar. t.b.c. fort rare.

Monnaies obsidionales de la guerre séparative, contremarquées aux armoiries de San Salvador posées sur un trophée.

2973 *Peseta de Lima* de 1753, contremarquée sur l'écusson (troué) et *Pesetas* de 1773 fr. à **Potosi** et de 1789 et 1793 de **Mexico**, contrem. sur le buste. 4 ps. *Real* de 1773 fr. à **Potosi** et *Real barbare*, 3 variétés, mêmes contremarques. Ar. 8 ps. b.c.—a.b.c.

Gerardo Barrios, Président. 1858—1865.

2974 1861. *Essai d'un Peso* au buste du président. Ar. gr. 25.8. Beau. Extr. rare. *Voir la reproduction.*

2975 — *Essai* pareil en bronze. Beau. Extr. rare.

Monnaies de nécessité contremarquées d'un R sous le prés. Barrios, pendant la guerre avec le Guatemala. 1860—1863.

2976 *Medio Pesos* de Guatemala de 1860 et 1861 contremarqués sur le cou. Ar. 2 ps. t.b.c.

2977 *Dos Reales* de Guatemala de 1860, 61 (2 ex.) et 62. Ar. 4 ps. t.b.c.

2978 *Real* de Guatemala, mêmes années. Ar. 3 ps. t.b.c.

2979 1889. *3* et *1 Centavo* à la tête du président. Nickel 2 ps. belles.

2980 1892. *Essai* d'un *Peso* de tout nouveau type, fr. sur flan bruni. Ar, gr. 18.3. Superbe.

Voir la reproduction.

2981 — *Peso*, même type. Ar. t.b.c.

2982 — *Medio Peso* même type. *Veinte* et *Diez Centavos* (2 ex.) et *Cinco Centavos* de 1892 et 1893. Ar. 6 ps. t.b.c.

2983 — *Centavo.* Essai en Nickel UN — CENTAVO 1892 et même essai en piedfort. 2 ps. Superbes.

2984 — *Centavo.* Essai en Nickel 1 CENTAVO 1892 le tout dans une couronne de feuilles et même essai en piedfort. 2 ps. Superbes.

2985 — *Centavo.* Essai en Nickel ESSAI — DE — MONNAIE — 1892 en piedfort. Superbe.

2986 — *Peso* au buste de Columbus, revers du n. 2980. Ar. Beau.

2987 1893. *Peso* pareil et *50 Centavos*, même type. Ar. 2 ps. t.b.c.

2988 *Pesos* pareils de 1894, 95 et 96. Ar. 3 ps. belles.

Paraguay sous le gouvernement espagnol.

2989 **Carlos III.** *Peseta de proclamation* au buste cuirassé du roi. Rev. Le lion de **Paraguay.** Cuivre gravé. t.b.c. De la plus haute rareté.

Voir la reproduction.

2990 **Carlos IV.** *Peso de proclamation.* CAROLVS . IV . HISPAN ET . IND REX. Buste drapé et lauré à dr. Rev. PROCLAMATVS . PARAQVARVÆ . 1790. Lion de Paraguay devant un palmier. M. C. n. 180. Ar. t.b.c. coulé de la plus haute rareté.

Voir la reproduction.

2991 *Décoration en or* de la guerre de l'indépendance en forme d'étoile, avec rond émaillé en blanc à légende circulaire en émail rose, endommagé, agrafe à décor de feuilles émaillées en vert. Haut. mm. 48, gr. 10.8.

Republica del Paraguay.

2992 1845. $^1/_{12}$ *Medio Real* (192 un Peso). REPUBLICA DEL PARAGUAY . 1845, dans le ch. $\frac{1}{12}$. Rev. le lion de Paraguay. Fon. 10182 et var. Ae. 2 pièces belles.

2993 — Lot de 13 pièces pareilles, dont plusieurs variées. Ae. t.b.c. et b.c.

2994 1855. Essai en argent d'une pièce d'or de *4 Pesos*, type de la Justice assise. mm. 23. Ar. Belle et rare.

2995 — *Peso de 10 Reales* à la Justice assise, tranche striée. Fon. 10185. Ar. Superbe, rare. *Voir la reproduction.*

2996 1864. *Peso de 10 Reales.* La Justice assise tournée à g. sans légende. Rev. comme le précédent. Fon. 10186. Ar. t.b.c. Extr. rare.

2997 — *Peso* pareil. Essai en cuivre, tranche lisse. Beau. Extr. rare.

Les deux Pesos de 1864 montrent les traces que les coins sont brisés, c'est la cause de la rareté de ces pièces.

2998 1866. *Essai d'un Peso* au même type, légende PAZ . Y JUSTICIA. Superbe et extr. rare. *Voir la reproduction.*

2999 1868. *Tomin* (2 reales) à la Justice assise, type du Peso de 1855. Essai en Nickel. Fon. 10189. Superbe. Fort rare.

3000 — *Tomin.* Essai pareil, frappe irrégulière. Nickel. t.b.c.

3001 1869. *Tomin.* PAZ Y JUSTICIA. Tête de la Liberté à g. ornée d'un bandeau semé d'étoiles. Rev. La Justice assise. Fon. 10198, tr. striée. Ar. Superbe. *Voir la reproduction.*

3002 1869. *Tomin,* même droit. Rev. au lion de Paraguay. Fon. 10194. Ar. Superbe. Extr. rare.

3003 1888. *Peso,* nouveau type. REPUBLICA DEL PARAGUAY 1888, étoile à cinq rais entourée de rayons, deux rameaux de palme et de laurier à l'entour. Rev. PAZ Y JUSTICIA * UN PESO 9 DOS FINO * le lion de Paraguay, tranche unie. Manque à Rosa. Ar. Beau.

3004 — *Peso* pareil. Essai fr. en cuivre. Superbe et rare.

3005 — *Peso* pareil. Essai fr. en aluminium. Superbe et rare.

3006 1889. *Peso* pareil, sur la tranche | IGUALDAD | * ANTE * LA | * LEY * * * * | Ar. Beau.

3007 1868. *Dos Cents.* fr. en essai, au lion de Paraguay. mm. 30. Br. F.d.c. rare.

3008 1870. *4 Centesimos* (2 ex.) et *2 Centesimos.* Ae. 3 ps. t.b.c.

3009 1903. *20 Centavos* en Nickel, type au lion. F.d.c. rare.

3010 1901. *Organizacion de la Guardia nacional * 1ª Circunscripcion 25 de Noviembre.* Nickel. t.b.c.

3011 s.d. Ornement de bandelier, étoile rayonnant entourée d'une branche de laurier et de palmier, en bas ℛ 𝒟 ℛ. Haut. 50. Arg. t.b.c.

3012 **Asuncion del Paraguay.** All' intrepido esploratore **Giuseppe Cancio,** la colonia italiano del Paraguay in segno di ammirazione e gratitudine. Rev. Alle foreste inesplorate del Chaco boreale strappó le spoglie di Guido Boggiani martire generoso della scienza. Belle méd. par Bellegambi y Rossi. mm. 62. Ae. argente.

3013 1888. Centenario del Hospital de Caridad, sans lieu. mm. 29. Nickel. t.b.c.

3014 **San Francisco de Sicard.** 1872. *Real fuerte* particulier. Lait. t.b.c.

3015 **Acaiusa.** Décoration militaire, étoile à huit rayons, au centre A LA DECISION Y BRAVORA pentagone. Rev. ACAIVSA 18 DE JULIO 1868 pentagone. Ar. t.b.c. rare.

Republica Oriental del Uruguay.

3016 s.d. *Essai d'un Peso.* ESTADO ORIENTAL DEL URUGAY. Armoires écartelées entourées de drapeaux. Rev. SARANDI — YTUSAINGO — RINCON DE LAS — GALLINAS en 4 lignes dans une couronne de laurier, tranche cordonnée. Fon. 10149. Rosa 1566. Laiton argenté. Beau.

3017 s.d. *Essai de Peso* en tout pareil, seulement autour du soleil surmontant l'écusson JULIO – 1850. Lait. b.c.—t.b.c.

3018 s.d. *Essai d'un Medio Peso,* même droit. Rev. PARIS — TW. & W. Ae. doré, beau, et deux Essais pareils au revers * PARIS — ✻ T ✻ Laiton et Lait. arg. b.c. 3 ps.

3019 1844. *Peso fuerte.* REPUBLICA ORIETAL DEL URUGUAY — 1844. Armoiries écartelées dans une couronne de chêne. Rev. dans le ch. UN PESO — FUERTE entouré de 9 étoiles à l'entour SITIO DE MONTEVIDEO — 10 $^1/_2$ DS, tranche fleuronnée. Fon. 10156, Rosa 1464. Ar. gr. 26 9. Beau.
Ce Peso est frappé comme obsidionale pendant le siège par le président general Manuel Oribo.

3020 — *Essai* en plomb du *Peso,* tranche lisse. Fon. 10157. t.b.c.

3021 s.d. *Essai d'un Peso,* au revers * PARIS — ✱ T ✱ tranche cordonnée. mm. 38. Laiton. Beau.

3022 1867. *Peso d'or* avec PAZ—Y—JUSTICIA. Rev. *J. J. de U. — Y. D. C. de U. Padrinos del Teatro — Uruguay — 1867,* gr. 1.4, t.b.c. troué.

3023 1869. *Essai d'un Peso* par Tasset. REPUBLICA ORIENTAL DEL URUGUAY. Tête de la Liberté à g. laurée, avec bandeau sur lequel LIBERTAD incuse. collier de perles et pendant d'oreille, sous le cou TASSET. Rev. . LIBRE Y CONSTITUIDA . 100 CENTESIMOS. Armoiries, à g. ESSAI, tr. unie. Fon. 10168. Ar. Superbe. Extr. rare.
Voir la reproduction.

3024 — *Essai d'un Peso* par Tasset, non signé. REPUBLICA ORIENTAL DEL URUGUAY . 1869. Armoiries. Rev. dans le ch. **100** — CENTESIMOS dans une couronne de palme et de laurier, en haut en arceau LIBRE Y CONSTITUIDA, en bas ESSAI. Fon. 10169. Ar. Superbe et Extr. rare.
Voir la reproduction.

3025 1870. *Peso fuerte* (100 Centesimos). Armoiries à peu-près comme l'Essai de Tasset. Rev. dans le ch. **1 PESO**. Fon. 10175. Ar. Beau.

3026 1870. *Medio Peso,* même type, au rev. **50** — CENTESIMOS, fr. sur flan bruni. Ar. Superbe.

3027 — *20 Centesimos* ($^1/_5$ Peso) et *10 Centesimos* même type. Ar. 2 ps. Superbes.

3028 1877. *Peso* et *Medio Peso* pareils fr. à Paris. Ar. 2 ps. belles.

3029 — *20* et *10 Centesimos.* 4 ps. (2 belles et 2 t.b.c.).

3030 1878. *Peso* pareil fr. à Paris. Ar. t.b.c.

3031 1876. *Essai* en cuivre d'*une Doblado.* Tête de la Liberté à g. dans le style des Etats Unis, entourée de 13 étoiles, en bas 1876. Rev. REPUBLICA . DEL URUGUAY. Armoiries en bas WINTER, tr. striée. mm. 26. F.d.c.

3032 *Essai de monnaie.* sans date. UNITED STATES OF AMERICA. Tête de la Liberté à g. coiffée de plumes, au cou C. F. W. Rev. du précédent. mm. 21. Ae. F.d.c.

3033 1840. *20 Centesimos.* Fon. 10152 et 10153 (2 ex.). Ae. 3 ps. belles.

3034 1843. *20 Centesimos,* frappé au coin de 1840, 0 changé en **3**. Fon. 10155. Ae. t.b.c.

3035 1844. *40 Centesimos.* Fon. 10158 et 59 et var. avec URUGUAY 1844, *20 Centesimos.* F. 10161 et *5 Centesimos* inédit. Ae. 5 ps. rares.

3036 1854. *20* et *5 Centesimos.* Fon. 10161 et 62, 1855. *20 Centesimos.*

Fon. 10163 et *5 Centesimos*, date inconnue. 4 ps. rares, t.b.c. Y ajouté 1857, *40*, *20* et *5 Centesimos*. Fon. 10164—6. Ae. belles. Ensemble 7 ps.

3037 1869. *4*, *2* et *1 Centavos*, nouveau système, signé Tasset. fr. à Paris 4 (2 ex.) 2 (2 ex.) et *1 Centavo*, fr. à La Rochelle. Ae. 8 ps. belles.

3038 1893. *Peso* fr. à Santiago av. 1893 et sans atelier avec 1893 et *Peso* pareil de 1895. Ar. 3 ps. belles.

3039 — *50*, *20* et *10 Centesimos*, type de 1870, fr. à Santiago. Ar. 3 ps. belles.

3040 1894. *50 Centesimos*, même type, sans marque d'atelier. Ar. t.b.c.

3041 1901. *5*, *2* et *1 Centesimos*. Nickel. 6 ps. belles.

3042 **Coutino.** Monnaie obsidionale en bronze, estampilé c|o|v|t|i|n|o| autour d'un soleil. mm. 25, t.b.c. rare.

3043 **Cerro Redondo.** *Centesimo* particulier de Saturnino Tinoco. Fon. 10180. Lait. t.b.c.

3044 **Estancia de la Saladar.** *Medio Peso*, particulier. Fonr. 10181. Lait. beau.

3045 **Cerro de Pichinango**. Depto de la Colonia. *Real*? particulier. Fonr. 10179. Lait. t.b.c.

3046 Médaille militaire de la guerre d'indépendance, inédite. EL VALOR ES MI DIVISA. Rev. A LAS PARTIDAS DE GUERILLA. Soleil. Rosa 1394 (sous Pérou). Haut. mm. 42. Ar. t.b.c. Extr. rare.

3047 Méd. militaire pareille LA LEALTAD DE LOS MAS BRAVOS baïonnette et épée en sautoir. Rev. EXERCITO LIBERTADOR entourant un soleil. Nickel. Belle, rare.

3048 1865—69. Campagne del **Paraguay.** Croix en bronze noir, agrafe en argent. Extr. rare.

Voir la reproduction.

Manque à Rosa. Meili, Cavalcanti, et Fonrobert.

3049 1865. **Batalla del Yatay** 17 de Agosto de 1865, méd. ovale portative. Rosa n. 1474. mm. 34/28. Ar. gr. 43.8. Belle, rare.

3050 — Même médaille en cuivre. Rosa n. 1473. Belle, rare.

3051 **Montevideo**. 1863. Buste d'un homme d'Etat. Rev. A LA LLEGADA DE LUISA — A BUEN^{S} AYRES — EL 28 SETIEM^{E} — A — MONTEVIDEO EL 22 — DE NOVEMBRE 1863. mm. 23. Ar. Belle.

3052 1885. Pose de la 1ère pierre du prison préventif et de correction. mm. 43, Br. t.b.c. rare.

3053 — COLOCACION DE LA PIEDRA FUNDAMENTAL DE LOS TALLERES DE BOSCO. Vue de l'édifice, à l'ex. MONTEVIDEO — 25 DE ABRIL 1896. Rev. Antonio Pereyra — Sra Josefine Perreyra de Mendez. Padrinos, et armoiries. mm. 46. 2 ex. en bronze et en Br. argenté.

3054 1888. Centenario del Hospital de Caridad, fundacion 1788. Méd, par A. Vera. Rosa 1485. mm. 29. Nickel belle.

3055 1894. Commemoracion del LXIX aniversario de la Independencia nacional. mm. 32. Br. t.b.c.

3056 1896. Inauguracion del edificio social, de l'Union Fraternal. mm. 30. Ae. argenté.

3057 1899. Visite del presidente Argentino **Roca** al presidente Oriental **Cuestas**. Montevideo Agosto 1889. mm. 31. Br. belle, portative.

3058 1901. Le Port de Montevideo, inauguracion de los Trabajos, 18 Julio 1910 — PUERTO DE MONTEVIDEO. mm. 31. Laiton, port. beau.

3059 Même sujet. Deux Ouvriers se donnant la main devant un autel sur lequel PAX. Rev. Vue du port avec des navires marchandes et de marine. Belle med. mm. 50. Ae. argenté.

3060 1880. Club **Gral Oribe.** Méd. sans date, droit d'un *Peso*, signée Orzali. mm. 38. Ae. argenté. 2 ps. Belles.

3061 Méd. en honneur et au buste à g. de JOSE P VARELA avec la dévise Luz y maz Luz Adelante mas Adelante; en bas *A Vera F. Montevideo.* Rev. REPUBLICA ORIENTAL DEL URUGUAY — INSTRUCCION — PRIMARIA — 1ER PREMIO. 1880. mm. 37. Ar. gr. 20.8. Belle.

3062 1881. Méd. en honneur du Gran Ciudadano **Joaquin Suarez** méd. signée A . V Rosa 1480. Ar. gr. 12.5. Belle.

3063 1884. Méd. au buste du General Maximo Santos, Présid. de la républ., commémor. de l'indep. en 1825. Et. mm. 37, belle.

3064 1882. Méd. offerte au Capitaine de navire italien **Carlo Comen de Amezaga.** Plomb. b.c.

3065 1889. Médaille d'or Unique. Offerte par le président de la république Oriental **del Uruguay** au plènipontiaire **Don Belisario Prats** au Congrès Internacional Sud Américain tenu à Montevideo, 25 Aout 1888 à Fèvrier 1889. Rosa 1486 (en plomb). mm. 52. gr. 94.4. Superbe et rare.

3066 1898. Bendicion del Panteon del Centro Uruguayno. mm. 23. Ae. arg.

3067 Décoration Maçonnique LOG .˙. I FIGLI DELL — UNITA ITALIANA OR .˙. MONT .˙. VIDEO. Arg., le centre doré.

3068 1882. Méd. au buste à g. de Juan Belinzon, director de la escuela de artes y oficios et Teniente Coronel et Méd. de 1883 au même buste. 2 ps. Et. belle et t.b.c.

3069 1899. Colegio nacional del Uruguay. Gloria à su fundador Urquiza. mm. 38. Ae. arg.

3070 1892. Méd. au buste de CRISTOBAL COLON par R. MUZIO. 4º Centenario del Descubrimiento de America. mm. 57. Et. F.d.c.

3071 1891. Méd. port. au buste à g. dans un cartouche carré, par Morato. mm. 40. Br. belle.

3072 **Minas.** 1899. Première pierre, de l'Hopital de Charité. mm. 30.5. Ae. arg.

3073 1902. Monument en honneur du **génal Lavalleja.** mm. 46. Ae. arg.

3074 Melo. 1902. Exposicion Feria ganadera. mm. 38. Ae. arg.

3075 **Paysandu**. Méd. port. au buste en uniforme du **gral Leandro Gomez.** Rev. Heroica defensa de Paysandu 1865. mm. 27. Br. Belle. Y joint une Méd. en plomb par Welker. mm. 31. b.c.

3076 — 1900. Asamblea Nacionalista **Queguay—Paysandu** 25 de Agosto. Méd. à 3 portraits, à dr. de Leandro Gomez. Ae. argenté.

3077 **Rivera. Gral Aparicio Saravia**. Méd. port. *5 de febrero* 1900. Laiton. t.b.c.

Haïti.

Henri Christophe, Président des Nègres du Nord-Ouest 1806—1811. Empereur de 1811—1820.

3078 1808. *15 Sols.* MONNOIE D'HAITI la Liberté deb. entre 15—SOL. Fon. 7480. Ar. b.c. rare.

3079 — *30 Sols.* Essai. LIBERTAS RELIGIO MORES. H. C. sous une couronne de laurier, 1808 à l'ex. Rev. La Liberté assise tenant le nouveau écu. Ar. gr. 6.7. Superbe.

Voir la reproduction.

3080 1814. *Essai.* HENRY 1° PAR LA GRACE DE DIEU. Couronne. mm. 22 tranche cannelée. Etain. Beau.

Voir la reproduction.

Alexandre Pétion, Président de la république du Sud-Ouest 1801—1818.

3081 *25 Centimes* (Gourdin) de l'an 10 = 1813. Palmier surmonté d'un bonnet, debout devant des canons et drapeaux. Ar. Beau.

3082 an 11 (1814). *Gourdin* 2 var. et *12 Centimes* (Real) 3 var. Ar. 5 ps. t.b.c.

3083 an 12 (1815). *Gourdin* même type 3 var. et *Real.* Ar. 4 ps. t.b.c. an 13 *Gourdin,* an 14 *Gourdin* au buste, 4 var., *Real* au buste, 6 var. Ar. 10 ps. t.b.c. et b.c.

Pierre Boyer, Président du Sud-Ouest depuis 1818, du Nord-Ouest depuis 1820 et de toute l'île depuis 1822.

3084 an 15 (1818). *Gourdin* 2 var., *Medio Real* 4 var. Ar. 6 ps. t.b.c.

3085 an 24 = 1827. *Gourdin* 3 var., *Real.* Ar. 4 ps. t.b.c.

3086 an 25. *50 Centimes* (½ Gourde) 2 var., sous le buste E. D. Yoie. *Gourdin* 2 var. Ar. 4 ps. belles et *Gourdin* faux en laiton.

3087 an 26. *Gourde* (100 Centimes) au cou E. D. JOIE, sous le buste *JD.* 2 var. ½ *Gourde, Gourdin* et *Real.* Ar. 5 ps. t.b.c.

3088 an 27. *Gourde* pareil, an 28 *Demi Gourde.* 4 var. Ar. 5 ps. t.b.c.

3089 *Deux Centimes* de 1830, 1831 et 1842. UN—CENTIME—. an 28 *Centime* 1831 et de 1832, 1834, 1840, 1841. Ae. 8 ps. t.b.c. Lot intéressant.

3090 an 29 *Demi Gourde,* an 30 *Gourde* sans signature au et sous le buste, an 31 *Gourdin.* Ar. 3 ps. t.b.c.

Louis Pierrot, président de la république au Nord-Ouest.

3091 1846. *Essai* de la pièce de SIX — CENTIMES — UN QUART — 1846 coin français. mm. 31. gr. 17. Fon. 7585. Ae. Superbe et rare.

3092 — *Centime,* coin français et 2 pièces coin indigène. Ae. 3 ps. t.b.c.

3093 — *Six* et *deux Centimes* coin français et *deux Centimes* de bonne gravure. Ae. 3 ps. belles.

Faustin Soulouque, Président de 1841—1849. Empereur de 1849—1858.

3094 1849. *Six Centimes,* 2 pièces belles, de gravure variée et *2 Centimes.* Ae. 3 ps. rares.

3095 1850. *Six Centimes,* au titre d'Empereur. Ae. Superbe. Inédit.
Voir la reproduction.

3096 — *Deux* et *1 Centime* Fon. 7616 et *six Centimes* au buste. Ae. t.b.c. 3 ps.

3097 1854. *5 Gourdes* Essai à la tête de l'empereur à g. Superbe pièce signée E—P, tr. striée. Ar. gr. 25.5. Inédit.
Voir la reproduction.

3098 1855. *10 Centimes.* Essai au buste lauré en uniforme. mm. 30. Br. Superbe.

Boisrond-Canal, Président de 1876—1879.

3099 1877. Essai de *20 Centimes* à la tête casquée de la république, fr. à Bruxelles sur flan bruni. mm. 30. Ae. Superbe. Essai de *20 Centimes,* même type. mm. 23. Nickel. Beau. s.d. Essai de *10 Centimes* à la Commerce assise. mm. 20. Nickel. Beau. 3 ps. intéressantes.

Le général Salomon, président de 1879—1888.

3100 1881. *Gourde* au pied de 5 Francs à la tête de la république par Roty. Ar. Beau.

3101 1882 *Gourde,* ½ *Gourde* et *20 Centimes* et *10 Centimes* de 1881. 1887 *Gourde* et *10 Centimes.* Ar. 6 ps. belles.

Le général Légitime, président de 1889—1896.

3102 1889. *2* et *1 Centime* fr. en essai. mm. 30 et 25. Ae. 2 ps. belles.

3103 1890. *Demi Gourde* et *10 Cents.* coin de Roty. Ar. 2 ps. belles.

3104 1895. *Gourde* et ½ *Gourde.* 2 ps. belles. 1894. *20* et *10 Centimes.* t.b.c. Ar. 4 ps.

Nicole Fabre Geffrard, président de 1858—67.

3105 1863. *20, 10* et *5 Centimes* à la tête du président. Fon. 7618—20. Ae. 3 ps. t.b.c.

3106 1881. *2 Centimes* et *1 Centime* à la tête de la république. *2 Cent.* nouveau type sans buste de 1886 et 1894, *Cent* même type de 1886, 1894 et 1895. Ae. 6 ps.

3107 1883. Exposition internationale d'Amsterdam. Médaille de la république. Général Salomon Président. mm. 50. Br. t.b.c.

SAN DOMINGO retour sous le gouvernement espagnol 1814—22.

3108 **Fernando VII.** *Cuartilla* sans date F 7 sous une couronne. Rev. $\frac{S.D}{\frac{1}{4}}$ Fonr. 7622, 7625, 26 et 29. Ae. 4 ps. t.b.c. rares.

République de San Domingue.

Pedro Santana, président de 1844—1848.

3109 *Cuartilla* de 1844 et 1848 en lait. Fon. 1634. 35. 2 ps. t.b.c.

3110 *Obsidionales d'un real* Cents americains usés contremarqués de S : D. dans un carré. $\frac{N}{S\,D}$ incuse et cent americain de 1848 S D dans un carré. Ae. 3 ps.

Gonzalez, président de 1873—1879.

3111 1877. *2 Centavos* REPUBLICA DOMINICANA fr. en essai sur flan bruni. Ae. F.d.c.

3112 — *Centavo,* REPUBLICA DOMINICANA au centre 1877. Rev. UN—CENTAVO dans une couronne de laurier. Laiton beau. Y ajouté *5 Centavos,* type d'un livre ouvert. Nickel b.c. 2 ps.

3113 1878. *2 Centavos* et *Centavo,* comme n. 3111. Essais sur flan bruni. Ae. 2 ps. F.d.c. 1882 et 1888. *2 1/2 Centavos.* Nickel 2 ps. variés. 1888. *1 1/4 Centavos.* Ensemble 5 ps. t.b.c.

✓ 3114 1891. *Cinco Francos, Uno Franco, 50 Centavos* 3 ps. Ar. *20* et *10 Centavos* en nickel. *10 Centavos* t.b.c. et *5 Centavos* F.d.c. en cuivre. 7 ps.

3115 1892. *Centavo.* Armoiries. Rev. ESSAI — DE — MONNAIE 1892. Essai en Nickel et même essai en piedfort. 2 ps belles.

3116 1897. *Peso* au pied des 5 francs et *Medio Peso.* Ar. 2 ps. belles.

Colonies Danoises aux Indes Occidentales.

3117 **Christian VI** 1740. *XII Skilling.* Billon t.b.c.

3118 **Frédéric V.** *XXIIII Skilling* de 1763 et 1764. *XII Skilling* de 1748 et 1764 (2 var.). Billon. 5 ps. t.b.c.

3119 **Christian VII.** 1767. *XXIIII Skilling, XII Skilling,* 2 var. et *VI Skilling.* Billon 4 ps. b.c. et t.b.c.

3120 **Christian VIII.** *XX* et *X Skilling* 1840. *X Skilling* 1845, t.b.c. *II Skilling* 1847, a.b.c. et 1848, beau. Ar. 5 ps.

3121 **Fréderik VII.** 1866. Monnaie de Nécessité. *Peso de 8 reales* fr. à Cuzco en 1838, contremarqué pendant la guerre de Schlesvig-Holstein de $\frac{F.R}{VII}$ sous une couronne. Ar. t.b.c. Extr. rare.

3122 1859. *20 Cents* f.d.c. *10, 5* et *3 Cents* t.b.c. à la tête du roi. Ar. 4 ps.

3123 1862. *20* et *10 Cents.* Ar. 2 ps. *Cent* de 1859 et 60. Ae. 4 ps. t.b.c.

3124 **Christian IX.** 1878. *20, 10* et *5 Cent,* 1879. *10* et *5 Cents.* Ar. 5 ps. *Cent* 1868. Ae. Ensemble 6 ps. belles.

Colonies françaises aux Indes Occidentales.

3125 **Louis XV.** *Sol de Billon.* L ornementé avec branche en sautoir de 1739 fr. à Paris ou à Aix. 1741 fr. à Nantes 1742 fr. Strassbourg. 1748, 1755 et 1764 fr. à Paris. Billon 7 ps. t.b.c. et b.c.

3126 *Sol* aux deux sceptres en sautoir et *Sol* pareil, contremarqué pendant la république française avec R F dans un oval perlé. Fon. 7706 et 7708. Ae. 2 ps. t.b.c.

3127 **Louis XVIII.** 1824. *Essais* en piedfort de *10* et *5 Centimes* à la tête à g. et au rev. deux L en sautoir sous une couronne à l'intérieur fleur de lis. *Essai* de *10* et *5 Centimes* de poids normal et *5 Cent.* de Charles X. Ae. 4 ps. F.d.c. et le denier t.b.c.

Guiana française = Cayenne.

3128 **Louis XV.** 1715—74. *Billon Sous* (marqué) au C couronné. 4 var. Fon. 7885—6. t.b.c.

3129 **Louis XVI.** *2 Sous* de billon de 1780, 1782 (2 var.), 1783, 86, 87, 88 et 89 (6 var.) Lot intéressant. 14 ps. t.b.c.

3130 **Louis XVIII.** 1818. *10 Cent* de billon. 2 var. Fon. 7901 et 2. **Louis Philippe.** *10 Cent* de billon de 1846, y ajouté *10 Cents* des Colonies de 1839 Ae. et *3 Sous* d'Isles de France de 1781. Belle. 5 ps.

République de la Guyana indépendante.

3131 1887. *20 Cents.* Essai en argent à la tête de la Liberté à g. F.d.c.

3132 — *10 Cents.* Essai en cuivre, à la croix ayant en coeur deux mains jointes. F.d.c. rare.

3133 1889. *10 Cents* à la tête de la Liberté, couronnée de chêne et d'épis et autre au buste casqué. Ae. 2 ps. F.d.c. rares.

Guiana néerlandaise. Suriname.

3134 1679. *4 Dutes* uniface au perroquet sur un arbre. 2 var. *2 Dutes,* même type et *2 Dutes,* pareille au revers arbre. Rare. 1764. *Dute* avec Societeit van Suriname. 2 var. Ae. 6 ps. t.b.c.

Guiana britannique.

3135 **Dominica. George III.** 1809—1814. *Bit.* Découpure ronde et dentelée d'un Peso avec *D.* au centre étoile, dans un entourage rayonnant. Fon. 7855. Ar. t.b.c.

3136 **Essequebo et Demerary. George III.** 1809. *3 Guilders.* Fon. 7858. Ar. b.c.

3137 — *2 Guilders.* Fon. 7859. Ar. Superbe.

3138 — *1 Guilder* beau, ½ *Guilder* b.c., ¼ *Guilder* Fon. 7860— 2 t.b.c. Ar. 3 ps.

3139 1816. Série de *3, 2, 1,* ½ et ¼ *Guilder.* Fon. 7865—69. Ar. 5 ps. belles.

3140 1813. *One Stiver* superbe, *Half Stiver* beau. Fon. 7863—64 Ae. 2 ps.

3141 1832. **William IIII.** Série de *3*, *1*, ½ t.b.c., ¼ a.b.c. et ⅛ *Guilder* b.c. à la tête du roi. Fon. 7870—2, les pièces de *3* et ¼ *Guilder* font défaut à Fon. Ar. 5 ps.

3142 1833 ¼ *Guilder* Fon. 7873 t.b.c. 1835. *1*, ½, ¼ et ⅛ *Guilder*. Fon. 7874—5 b.c. Les pièces de ½ et ⅛ font défaut à Fon. Ar. 5 ps. t.b.c.

3143 **British Guiana.** 1836. *1*, ½, ¼ et ⅛ *Guilder*. Fon. 7876—79. Ar. 4 ps. t.b.c.

3144 **Victoria.** 1838. *Stiver*, *Trade & Navigation*. Rev. Pure copper etc. Fon. 7880. 2 var. Ae. t.b.c. **British Guiana and West-Indies.** 1891. *Four Pence.* 2 ex. Ar. belles.

3145 — **New-Amsterdam.** *Obsidionales de 3 Guilders*, coupures dentelées de Piastres hispano-americanos. Fon. 7882—3. Ar. 3 ps. var. t.b.c.

Les Indes Occidentales espagnoles.

L'île de Cuba.

3146 **Guanabacoa. Carlos IV.** *Toston* de proclamation. CAROLUS . IV DEI GRATIA. Son buste drapé à dr. en bas 1789. Rev. MICAEL NVNES . GVANAVACOA deux châteaux s'élévant dans les flot, au centre arbre, var. de Med. pl. XX n. 140. Ar. t.b.c. troué, rare.

3147 **Habana** (Havana). **Philippe III.** 1614. *Peso* de *8 Reales* fort barbare. Ar. Haut. 44 mm. gr. 23, a.b.c. *Curieux.*

3148 s.d. *Medio Peso* fort barbare, armoiries dégénérées, en forme de botte. Ar. b.c.

3149 1763. Médaille aux bustes superposés des capitaines espagnols Ludovico de Velasco et Vincentio Gonzales qui firent sauter en l'air la fortification „El Morro" assiégée par les anglais. Med. Col. n. 6. mm. 50. Br. belle.

3150 **Carlos IV.** 1789. *Peseta de proclamation.* CAROLUS . IIII ❀ ❀ DEI . GRATIA . 1789. Son buste drapé à dr. Rev. MIGUEL . CIRIACO : ARANCO . HABANA trois châteaux, en bas, deux clefs en sautoir. Med. pl. XXII n. 150 var. Ar. t.b.c.

3151 — *Real de proclamation*, même type. Ar. b.c.—a.bc.

3152 **Matanzas.** 1789. *Real de proclamation.* CAROLUS . IV . DEI GRATIA . 1789. Son buste drapé à dr. Rev. JUAN . DE DIOS . MOREJON . M . T . S . (MATANZAS). Château surmonté d'un pavillon. Med. pl. XXIV n. 159. Ar. t.b.c. rare.

3153 **Puerto Principe.** 1789. *Real de proclamation.* CAROLUS IIII DEI . GRATIA . 1789. Son buste drapé et lauré à dr. PABLO . BETANCOVRT . P . PRE. Deux oiseaux dans un nid. Med. pl. XXXI n. 196.

3154 **Puerto Rico** (Porto Rico). **Fernando VII.** *Peso obsidional.* Peso de 1833 fr. à Lima, contremarqué de F . 7 sous une couronne. Ar. t.b.c.

3155 *Péso obsidional.* Peso de 1834 fr. à Mexico, même contremarque. Ar. t.b.c.

3156 *Peso obsidional.* Peso de 1773 fr. à Mexico, même contremarque sur le buste. Ar. b.c.—t.b.c.

3155*a* **Puerto Rico.** *Peso obsidional.* Peso de 1825 fr. à Zacatécas, même contremarque. Ar. t.b.c.

3156 **Ysabella II.** *Peso obsidional.* Peso de 1834 fr. à Lima, contremarqué de Y . II . sous une couronne. Ar. t.b.c.

3157 *Peso obsidional. Peso* de Santiago de Chile de 1834, même contremarque. Ar. t.b.c.

3157*a* *Peso obsidional.* Peso fr. à Mexico 1834, même contrem. Ar. t.b.c.

3158 **Guanabacoa.** 1834. *Peseta de proclamation* au nom d'Antonio Santalla de Elias. Fon. 7737 sur la tranche DIOS CONSERVE LA REINA. Ar. belle, rare. Même pièce, sans inscr. sur tranche. t.b.c,

3159 **Habana.** 1834. *Toston* et *Real* de proclamation. Fon. 7739 et 40. Ar. 2 ps. belles.

3160 **Jaruco.** 1834. *Peseta* de proclamation. ELISABETH . II . HISP . ET . IND . REGINA. Armoiries de Jaruco. Rev. ACCLAMATIO — AVGVSTA — XXX . MART . MDCCCXXXIV — JARVCO. mm. 28. Ar. t.b.c. petit trou, rare.

3161 **Matanzas.** 1834. *Peseta* de proclamation. Fon. 7743. Ar. t.b.c. (trou rebouché).

3162 **Santa Maria del Rosario.** 1834. *Peseta* de proclamation. Rev. à l'entour, JUAN NEPOMUCENO MONTERO, dans le ch. Proclamada en Sto Maria del Rosario — 18 de Mayo — 1834 en bas *Picard y Jarca f.* Fon. 7745. Ar. t.b.c. troué.

3163 *Peseta* pareille. Ar. b.c. troué.

3164 **Villa San Antonio Abad** (San Antonio de los Banos). *Real* de proclamation. Fon. 7748. Ar. beau et rare.

3165 **San Felipe.** *Real* de proclamation. Ar. beau.

Isabella II. Médailles.

3166 s.d. **Cardenas.** Médaille ovale. ILUSTRE AYUNTAMIENTO Y JUNTA LOCAL DE YNSTRUCCION PUBLICA * DE CARDENAS * mm. 41/36. Laiton. arg. Belle.

3167 1862. Méd. ovale, l'érection d'une statue en mémoire de l'immortel Columbus. mm. 35/41. Br. argenté.

3168 1867. **Habana.** *Peso* aux armoiries de son excel. *Sr. Dn. Francisco Lersunde y Ormaechea* lieut.-génrl de l'armée nationale. mm. 41. gr. 30.1. Arg. doré. Beau.

3169 — Pièce pareille en laiton argenté. Y joint. Essai en lait. de 10 Escudos, poinçonné BACIGA.

3170 1858. Méd. ovale sur l'inauguration des conduits d'eau à Havanna. mm. 65/55. Br. t.b.c.

3171 s.d. *San Anacleto.* Médaille ovale portative. COLEGIO DE SEGUNDA EN SEÑANZA . AUTORZIADO POR S. M. mm. 42/36. Lait. belle.

3172 **Santiago de Cuba.** 1851. Méd. en forme de Peso. Inauguration des fabriques de gaz. Fon. 7746. Ae. argenté.

3173 1861. Méd. à la tête laurée de la reine, signée I. S. D. ISABEL 2ª PROTEJE LA AGRICULTURA . INDUSTRIA . Y COMERCIO. mm. 37. Lait. belle.

3174 **Puerto Rico.** Petite médaille au buste laurée de la reine à g., signée POIRIER SC. Rev. ACADª RL DE BS LS DE PTO RICO A LA APLICACION. mm. 21. Ar. F.d.c.

Amadeo (d'Aosta) 16 Novre 1870—11 Février 1873.

3175 1871. Médaille militaire à la tête du roi AMADEO 1º REY DE ESPAÑA A LOS VOLUNTARIOS DE LA ISLA DE CUBA. Rev. DEPENSORES DE LA HONRA Y DE LA INTEGRIDAD NACIONAL * 1871 * Armoiries d'Espagne et de Cuba. avec couronne, ruban et barre. Haut. mm. 56. Ar. Belle, rare.

3176 — Même médaille, avec couronne, sans ruban ou barre. Ar. Haut. mm. 56, belle.

3177 — Même médaille plus petite, avec couronne. Ar. Haut. mm. 38, belle, rare.

3178 1872. **Matanzas.** Exposition et fêtes en honneur de Ntra Sra de la Candelaria. POR LOS NATURALES Y ORIUNDOS DE CANARIAS. 2 méd. mm. 40 et 31. Br. doré. 2 ps. belles.

3179 s.d. N. Dame de **Covadonga.** VIRGEN DE COVADONGA—AMPARADME. mm. 26/22. Ar. belle.

3180 Méd. militaire AMADEO—PRIMERO. Son buste à dr. en uniforme. Rev. Armoiries d'Espagne et de Cuba. mm. 31. Ar. Belle, ruban rouge-jaune.

3181 Campagne de **Cuba** en 1873. Méd. militaire de forme losange pendant la république Espagnole sous le maréchal Serrano. CAMPAÑA DE CUBA. Argenté avec ruban violet-rouge.

3182 **Alfonso XII** roi 29 Décembre 1874 — 25 Novembre 1885. Méd. au buste de face du roi. Son avénement fêté à **Habana** XXIII Janvier 1875. mm. 33. Ar. gr. 18.5. t.b.c.

3183 1882. Méd. militaire pour les Volontaires de Cuba en forme de croix fleurdelisée, tête jeune du roi avec barbe naissante ; avec ruban. Haut. mm. 46. Ar. belle.

3184 — Même médaille portative, barbe plus forte. Ar. belle sans ruban.

3185 — Même médaille portative, barbe encore plus forte, t.b.c. avec ruban.

3186 **Matanzas.** 1881. Exposicion de Matanzas. Isla de Cuba. mm. 50. Br. argenté.

3187 **Puerto-Rico.** s.d. Médaille ovale militaire à la tête du roi INTEGRIDAD DE LA PATRIA — CONSTANCIA — Rev. VOLUNTARIO DE PUERTO—RICO. Haut. mm. 54. Ar. F.d.c.

3188 Méd. militaire à la tête jeune du roi sans barbe, pour la Campagne de Cuba à l'entour * ALFONSO XII * A LOS EJERCITOS EN OPRACIONES — Rev. VALOR — DISCIPLINA — LEALTAD dans une couronne de laurier et sous une couronne royale. Avec ruban, rouge-bleu-rouge. mm. 34. Ar. belle.

3189 s.d. **Mordazo.** Colegio — Nacional — y. Estrangero de S. Fran° de Asis — Mordazo — Diregido por J. A. Delgado. mm. 32. Lait. arg.

3190 **Habana.** 1878. Procesion Civica. 13 Febrero 1878. Rev. Valencia — Murcia — Alicante — Castellon — y — Albaceta. mm. 32. Br.

3191 Même sujet. Gloria à la Paz de Cuba. Junio de 1878 Habana. mm. 27. port. Ae. arg.

3192 **Matanzas.** Méd. de devotion. Na Sa de las Mercedes. *Capilla de San José en Matanza* 1897. mm. 34/28. Laiton belle.

Cuba indépendant.

3193 1870. *Essai de Peso* REPUBLICA DE CUBA. Armoiries sur un trophée en bas ***** Rev. MONEDA PROVISIONAL . P . 1870 C . T . au centre dans une couronne de laurier et de chêne UN — PESO — * en bas 1870, tranche striée. Ar. Beau. Extr. rare.

Voir la reproduction.

3194 — Essai pareil en cuivre, frappé sur flan bruni. Superbe. Extr. rare.

3195 — Essais pareils d'un MEDIO — PESO * de *20 Centavos* 20 — CENTS —* de *10 Centavos* 10 — CENTS * frappés en cuivre sur flan bruni. 3 ps. Superbes.

3196 — *5 Centavos*, même type. Ae. beau.

Alfonso XIII. Isla de Puerto-Rico.

3197 1895. *Peso*, *20 Centavos* et *10 Centavos* à la tête juvénile du roi à g. signés B.M. et au revers P. G—V. Ar. 3 ps. belles.

3198 1896. *5 Centavos.* Armoiries. Rev. ISLA DE PUERTO RICO — 5 CENTAVOS * 1896 * Ar. Beau.

République de Cuba 1897.

3199 1897. *Dollar.* PATRIA Y LIBERTAD. — SOUVENIR. Tête de la Liberté à dr. entre 1897. Rev. REPUBLICA DE CUBA. Armoiries en bas 900 ****** FINO. Ar. t.b.c.

British West-Indies.

3200 **Antigua.** *Bit of three Guilders.* Pièce dentelée, poinçonnée de 3 sous une couronne. Ar. t.b.c.

3201 1836. *Farthing.* Arbre entre $\frac{18-36}{H-C}$ en bas ANTIGUA. Rev. ONE—FARTHING—Stg dans une couronne. Ae. t.b.c.

3202 **Bahama.** 1806. *Halfpenny* au buste de George III. Rev. BAHAMA. Navire à toutes voiles. Ae. b.c.—t.b.c.

3203 **Barbados.** 1788. *Penny* à la tête de Nègre et à l'annanas. 2 var. Ae. t.b.c.

3204 **Bermuda.** 1793. *Penny*, buste de George III. Rev. Navire à toutes voiles. Ae. b.c.—t.b.c.

3205 **Grenade**. *9 Bits*. Toston de Zacatécas de 1842 contremarqué de 9 G. Ar. b.c.—t.b.c.

3206 **Jamaica**- 1812. *10 Pence*. *Real* de 1757 fr. à Lima contremarqué GR ornementés des deux côtés. Ar. t.b.c.

3207 1822. $^1/_4$, $^1/_8$ et $^1/_{16}$ *Dollar*. COLONIAR BRITAN MONET. Ar. 3 ps. b.c. *Penny* de 1870 et 1890, *Halfpenny* de 1869, 1870, 1884 et 1893. 6 ps. Nickel. t.b.c.

3208 1891. Méd. à la tête voilée de Victoria à g. signée O. L. WYON. VICTORIA R & I AND OF JAMAICA SUPREME LADY. Rev. INTERNATIONAL — EXHIBITION — JAMAICA — 1891. mm. 45.5. Br. belle.

3209 s.d. JAMAICA STREET CAR CO. Marques en gummi rouge. 2 ps. belles.

3210 **Tortola**. *Obsidionale de 5 Livres*. Sur la moitié d'un Peso de Carlos III. TORTOLA comme contrem. Comp. Caldecott n. 24. Ar. b.c.—t.b.c.

3211 **Saint Barthélemy**. *Occupation Suédoise*. *Double Sou de Cayenne*, contrem. d'une couronne. Bil. b.c.

Colonies françaises aux Indes Occidentales.

3212 **Guadeloupe. Charles X**. Jeton octogone. BANQUE DE LA GUADELOUPE — ORDONNCE DU ROI DU 10 DECBRE 1826. Ar. b.c.—t.b.c.

3213 **Martinique**. *Double Sou de Cayenne*, contremarqué de M. Bill. t.b.c.

3214 **Tobago**. *Double Sous de Cayenne* contremarqués de **TB** Huit var. Bill. t.b.c.

3214*a* **Isles du Vent** (Antilles). **Louis XV**. *12 Sols* de 1731 troué, *de* 1732 b.c. et *6 Sols* de 1731 beau. Ar. 3 ps.

Indes Occidentales néerlandaises.

3215 1794. *Florin*, $^1/_4$ *Florin* (2 var.) et *double Sou*. Ar. 4 ps. belles.

3216 **Curaçao** occupée par les Anglais. *18 Sous* de nécessité. Coupure dentelée d'un cinquième de Peso espagnol, contremarquée d'une fleur à cinq pétales.

3217 **Curaçao**. Crise monétaire, coupure dentelée d'un quart de florin néerlandais, contremarqué de *C* ayant eu cours pour 9 Sous. Ar. t.b.c.

3218 **Curaçao**. 1821. *Reaal*. Ar. 3 var. belles. *Sou* de 1822 (2 var.). Bill. t.b.c.

Mexique. Vice-royaume Espagnol.

Carlos I (Charles V) et Juan̄a.

3219 *Toston* (Meio Peso) :: KAROLVS : ›ꝏ‹ : ET : IOꝶAИ : Ecusson couronné entre Ṁ Ṁ Rev. : ꝶISPAИIE : ›ꝏ‹ ET : INDIARVM : RE : Les colonnes d'Hercules, liées par un ruban. Sur lequel PLVS en haut. 4 en bas R type de Heiss pl. 27 n. 10. Ar. t.b.c. mais troué, fort rare.

3220 Lot intéressant de 7 *Pesetas* (2 reales) variées type de Heiss pl. 27 n. 9 l'écusson entre L—$\overset{o}{M}$, $\overset{o}{M}$—L, $\overset{o}{M}$—O, M—S, M—A, M—G et G—M. Ar. t.b.c. ou b.c.

3221 Lot intéressant de *Reales* (réaux) type de Heiss pl. 27 n. 11 et 12, l'écusson entre M—L, L—M, I—M, $\overset{o}{M}$—O, O—$\overset{o}{M}$, (2 var.) M—G et G—M. Ar. 2 ps. trouées, 8 pièces la plupart, t.b.c.

3222 *Teston* (Meio Peso = 4 Reales) type Heiss pl. 27 n. 6 var. CAROLVS ⁘ ET ⁘ IOHANA ⁘ REGES l'écusson entre L—$\overset{o}{M}$ Rev. + HISPANIARVM ⁘ ET ⁘ INDIARV, dans le ch. les colonnes d'Hercule entre PLV—SVL—TRA. Ar. t.b.c. rare.

3223 *Teston*, type Heiss pl. 27 n. 7, lég. comme 3222 l'écusson entre $\overset{o}{M}$—O. Ar. b.c. rare.

3224 *Teston*, même type et légende, l'écusson entre O—$\overset{o}{M}$ Ar. b.c.—t.b.c. rare.

3225 *Teston*. Heiss pl. 27 n. 7 var. CHAROLVS ⁘ ET ⁘ IOHANA REGS l'écusson entre M—G. Rev. + HISPANIARVM ⁘ ET ⁘ INDIARVM ✣ les colonnes d'Hercule entre PLV—SVL—TRA. Extr. rare. Ar. b.c.—t.b.c.

3226 *Peseta* type Heiss pl. 27 n. 8 var. l'écusson entre $\overset{o}{M}$–$\overset{o}{P}$ rare, a.b.c. trouée et *Peseta* pl. 27 n. 9 avec L—M b.c.—t.b.c. avec $\overset{o}{M}$—L, à l'entour CAROLVS ⁘ ET ⁘ IOHANAREGS, b.c. Ar. 3 ps. *rares.*

3227 *Peseta* type Heiss pl. 27 n. 9 avec $\overset{o}{M}$—G. *Real*, type Heiss pl. 27 n. 11 l'écusson entre M—A, gravure soignée. Ar. 2 ps. belles. *rares.*

3228 *Real*, type Heiss pl. 27 n. 11 et 12 avec M—I, $\overset{o}{M}$—O, $\overset{o}{M}$—L, L—$\overset{o}{M}$, I—$\overset{o}{M}$ et R—M et *Real* avec lég. découpée (2 var.) 8 ps. 2 trous, la plupart b.c.

2329 *Medio Real*, variété inédit KI o entre $\overset{o}{M}$–$\overset{o}{P}$ Rev. les couronnes d'Hercules., sur un ruban PLV comme Heiss pl. 27 n. 8. Ar. b.c.—a.b.c. Extr. rare.

Felipe II. 1556—1598.

3230 *Peso de 8 reales* fr. à *Ségovie*. Heiss pl. 29 n. 6, avec oeillet, trace de dorure. t.b.c.

3231 *Cuarta de Onça* (2 Escudos), frappe irrégulière, type Heiss pl. 28 n. 2, l'écu entre $\overset{S}{\square}$—II. Or, gr. 6.5, t.b.c.

3232 *Medio Pesos* fr. à **Mexico,** type Heiss pl. 29 n. 14, l'écusson entre $\overset{o}{\Pi}$—$\overset{o}{M}$, I—$\overset{o}{M}$ et M—$\overset{o}{\Pi}$. Ar. 3 ps. b.c.

3233 *Peseta*, type Heiss pl. 30 n. 18, l'écusson entre ij—$\overset{o}{M}$ Ar. b.c. *Real*, type H. pl. 30 n. 21, l'écusson entre $\overset{o}{M}$–I. a.b.c. irrégulier. *Medio Real*, type H. pl. 30 n. 28, le monogr. entre $\overset{o}{M}$–O. a.b.c. Ar. 3 ps.

3234 *Medio Real* inédit de gravure soignée. + PHILIPVS . . . ISPANI. Dans le champ **R I** sous une couronne. Rev. + RVM ET IND . . . VMOR les colonnes d'Hercule couronnées, à gauche $\overset{E}{R}$ au centre P. Ar. b.c., mal venu à la frappe. *Voir la reproduction du droit.*

Felipe III. 1598—1621.

3235 1618. *Peso* fr. à **Mexico,** gravure soignée, variété indédite, l'écusson entre $\overset{\circ}{\underset{D}{M}}$—8. Ar. Beau, extr. rare.

Voir la reproduction.

3236 1611. *Peso octogone* fr. à **Mexico,** le non plus ultra de barbarisme, toutes les armoiries font défaut, seulement une croix avec REI — 1611 — $\overset{\circ}{M}$ Ar. t.b c. Unique, uniface.

Voir la reproduction du droit.

3237 *Peseta barbare*, à dr. de l'écu $\overset{\circ}{M}$, contremarquée du bijou de la toison d'or suspendu à deux briquets ; la contremarque. t.b.c.

Felipe IV. 1621—1665.

3238 1642. *Peso*, type de Heiss pl. 36 n. 18, variété avec l'écu de Portugal en surtout . PHILLIPVS . IIII . DEI . G . 1642. Rev. + : HISPANIARVM . ET . INDIARVM . REX. Ar. t.b.c. mais troué. Extr. rare.

Voir la reproduction du droit.

Felipe V. 1700—1746.

3239 1740. *Onza* au buste cuirassé et drapé à dr. Rev. INITIUM SAPIENTIÆ TIMOR DOMINI ❋ $\overset{\circ}{M}$ ❋ — ❋ $\overset{\circ}{M}$ ❋ l'écusson entre $\overset{\overset{❋}{M}}{\underset{❋}{F}}$—$\overset{\overset{❋}{8}}{❋}$ gr. 27. Or, superbe.

Voir la reproduction.

3240 1744. *Onza* pareille, l'écusson entre $\overset{\overset{❋}{M}}{\underset{❋}{F}}$—$\overset{\overset{❋}{8}}{❋}$ Or, gr. 27. Superbe.

3241 1736. *Cuarta de Onza,* au buste cuirassé et drapé. Rev. INITIVM SAPIENTIÆ TIMOR DOMINI ❋ $\overset{\circ}{M}$ ❋ l'écusson entre $\overset{M}{F}$—$\overset{\overset{❋}{2}}{❋}$ manque à Heiss. Or, gr. 6.7.. t.b.c.

3242 1711. *Peso*, vieux type. PHILIPPVS . V . DEI . G . 1711 . l'écusson entre $\overset{\overset{\circ}{M}}{J}$—8, comp. H. pl. 47 n. 33. Ar. t.b.c. troué. *Fort rare.*

3243 1730. *Peso* pareil, type pl. 47 n. 34. + PHILIPPVS + + V + + DEI + G + 1730 + l'écusson entre $\overset{\overset{\circ}{M}}{\underset{+}{6}}$—$\overset{\overset{+}{8}}{+}$ Ar. beau.

Voir la reproduction.

3244 1733. *Peso* un peu irrégulier. Heiss pl. 49 n. 72 et même pièce contremarquée à San Salvador. 2 ps. trouées. b c.—t.b.c.

3245 1734. *Peso* pareil, presque carré. t.b.c.

3246 1722. *Medio Real.* PHILIPPVS . V . D . G . 1722. Monogr. de Philippus entre $\overset{\overset{\circ}{M}}{J}$—$\overset{\overset{\cdot}{1}}{\underset{\cdot}{2}}$ au centre du monogr. $\overset{V}{\underset{A}{\Phi}}$ Ar. Inédit. t.b.c. troué.

Voir la reproduction du droit.

3247 s.d. *Real,* même type, frappe barbare, presque carré, troué. t.b.c.

3248 *Peseta barbare* de 1732, date à la fin de la légende et type Heiss n. 51 *real barbare* de 1743 troué type de Heiss 65.

Pesos et fractions au type des colonnes d'Hercule.

3249 1732. *Peso* type Heiss pl. 48 n. 42 var. l'écusson entre ✿ ✿ F 8 ✿ ✿. Ar. Superbe.

3250 Série de *Pesos.* Heiss pl. 48 n. 42 de 1733, 1734, 1735, 1736, 1737, 1738, 1739, 1740, 1741, 1742 (petit trou), 1743, 1744, 1745 et 1746. 14 pièces, t.b.c.

3251 1733. *Medio Peso.* Heiss pl. 48 n. 43. Ar. beau.

3252 *Medio Pesos* pareils de 1738 troué, 1740, 1742. Ar. 3 ps. t.b.c.

3253 1735. *Peseta.* Heiss pl. 48 n. 44. Ar. beau.

3254 *Pesetas* de 1736, 1738, 1739, 1740, 1742, 1743, 1745, 1746, 1747 date fort rare le roi Felipe étant mort le 9 Juillet 1746. Ar. 9 ps., la plupart t.b.c.

3255 *Real* de 1735 a.b.c., 1737, 1738, 1739, 1740 avec $\frac{\text{M}-\text{I}}{\text{F}}$ de 1742, 1743, 1744, 1745, 1746 (troué) ave $\frac{\text{R}-\text{I}}{}$ Heiss pl. 48 n. 45. Ar. 10 ps., belles, t.b.c. ou b.c.

3256 *Medio* de 1734, 1737, 1738, 1739, 1741, l'écusson entre $\frac{\text{M}-}{\text{F}}$ de 1743, 1744, 1745 et 1746 l'écusson entre ✿ ✿ Heiss pl. 48 n. 46, 9 ps., belles t.b.c. ou a.b.c.

Fernando VI. 1746—59.

Pesos et fractions aux colonnes d'Hercule.

3257 1747. *Peso* et *Peseta* et *2 Medio Reales.* Ar. 4 ps. b.c.—t.b.c.

3258 1748. *Peso, Peseta, Real* et *Medio.* Ar. 4 ps. b.c.—t.b.c.

3259 1749. *Peso, Toston* (Medio Peso), *Peseta, Real* et *Medio,* 5 ps. b.c.—t.b.c.

3260 1750. *Peso, Peseta, Real* et *Medio.* Ar. 4 ps. b.c.

3261 1751. *Peso, Peseta* et *Real* b.c. *Medio* t.b.c. Ar. 4 ps.

3262 1752. *Peso, Peseta* et *Real* (troué) b.c. *Medio* beau. Ar. 4 ps.

3263 1753. *Peso* et *Peseta.* Ar. 2 ps. b.c.

3264 1754. *Peso, Peseta* et *Medio.* Ar. 3 ps. b.c.

3265 1755. *Peso, Real,* b.c. *Medio* a.b.c. Ar. 3 ps.

3266 — *Peso, Peseta* b.c.—t.b.c. *Real* et *Medio. Real* de 1757 t.b.c. Ar. 5 ps.

3267 1756. *Peso* faux, ✣ FERNDAI . D . G NHISPAN . ET . IND . REX . écusson dégénéré entre $\frac{\text{M}}{\text{M}-\text{S}}$ Ar. de bas titre, troué. Curieux.

3268 1758. *Peso, Peseta, Medio* et *Medio* de 1759. Ar. 4 ps. t.b.c.

3269 *Peso* de 1757, *Medio Peso* 1758, *Peseta* de 1759, *Peseta* et *Medio* de 1760. curieuses parceque Ferdinand était déja mort en 1759. Ar. 5 ps. à fleur de coin.

Carlos III 1760—88.

3270 *Peso triangulaire* de **Durango** en l'honneur de la Madone, monogramme couronné de Maria en bas 8 RS . DO. Rev. Croix potencée A 17d0 (pour 1760), coulé. Inédit. Ar. gr. 25.5. t.b.c.
Voir la reproduction.

Peso et fractions aux colonnes d'Hercule.

3271 1760. *Peso* t.b.c. *Real* b.c. *Medio* t.b.c. Ar. 3 ps.

3272 1761. *Peso, Peseta* et *Medio*. Ar. 3 ps. belles.

3273 1762. *Peso, Medio Peso,* t.b.c. *Real* et *Medio* beaux. Ar. 4 ps.

3274 1763. *Peso, Peseta, Real* et *Medio*. Ar. 4 ps. t.b.c.

3275 1764. *Peso* et *Medio*. Ar. 2 ps. b.c.—t.b.c.

3276 1765. *Peso, Peseta* et *Re l*. Ar. 3 ps. F.d.c.

3277 1766. *Peso, Peseta* et *Real*. 1767. *Peso* et *Medio*. Ar. 5 ps. t.b.c.

3278 1768. *Peso* et *Peseta* t.b.c., *Real* usé. 1769. *Medio Peso, Peseta* et *Real* t.b.c. Ar. 6 ps.

3279 *Pesos*. 1700 et 1771. Ar. 2 ps. t.b.c.

Monnaies au buste de Carlos III lauré et drapé.

3280 1772. *Peso, Peseta, Real* et *Medio*. Ar. 4 ps. belles.

3281 1773. *Peseta*. 2 var. M°.2R.F.M. et M°.2R.·W·J. *Real* avec I.R. W.·J· *Medio*. 3 var. R.M°F.M. (2 var.) et R.M°·W.J· Ar. 6 ps. belles.

3282 1774. *Peseta, Real* et *Medio* F.M. 1775. *Peso, Real* et *Medio Real* beau. Ar. 6 ps. t.b.c.

3283 1776. *Peseta* et *Medio*. 2 ps. belles. 1777. *Peso* b.c. *Medio real*. 1778. *Peso* et *Medio real*, t.b.c. Ar. 6 ps.

3284 1779. *Peso*, 1780. *Peso, Peseta, Real* et *Medio*. Ar. 5 ps. t.b.c. ou belles.

3285 1781. *Peso, Peseta, Real* et *Medio* de 1781 et 1782. Ar. 7 ps. t.b.c.

3286 1783. *Real* et *Medio* b.c. 1784. *Peso* t.b.c. *Medio Peso* b.c.—t.b.c. 1785. *Peso* beau. *Peseta* b.c.—a.b.c. Ar. 6 ps.

3287 1786. *Medio Peso* b.c. *Real*, beau. 1787. *Peso* et *Peseta* t.b.c. *Real*. F.d.c. *Medio* usé. Ar. 6 ps.

3288 1788. *Peso*, 2 var. belles. *Medio Peso* t.b.c. Ar. 3 ps.

3289 — *Peso* au buste lauré .ME.8.R.I.I Ar. b.c. rare.

Carlos IIII 1789—1808.

3290 1789. *Medio Peso* de *4 reales* de proclamation à **Mexico**. Fon. 6411. Ar. beau.

3291 — *Peseta* de proclamation à **Mexico**. Fon. 6412. Ar. Superbe.

3292 — *Essai en bronze* (proof) de la *Peseta*. Superbe.

3293 — *Real* et *Medio*, même type. Fon. 6413—14, Ar. 2 ps. t.b.c.

3294 1789. *Medio Real.* Buste du roi à dr. sans légende, grènetis au pourtour. Rev. CARO—LVS . IV . — MDCCL — XXX — IX . en cinq lignes, grènetis au pourtour. Fon. 6415, beau, rare.

3295 1789. CAROLUS . IV. *Peso.* 2 var. t.b.c. *Medio Peso* a.b.c. *Peseta* b.c.—t.b.c. Ar. 4 ps.

3296 1790. CAROLUS . IV. *Peso,* t.b.c. *Medio Peso* CAROLUS IIII b.c. *Real* beau et *Medio usé* en arc avec CAROLUS IV. Ar. 4 ps.

3297 1791. *Peso* CAROLUS IIII t.b.c. 1792. *Peso* t b.c. *Peseta.* Superbe. Ar. 3 ps.

3298 1793. *Peso.* 2 var. Belle et b.c. *Çuartino,* tour mince, dessous 1793. Rev. lion, et *2 Cuartinos* sans date, t.b.c. Ar. 5 ps.

3299 1794. *Peso* t.b.c. *Medio* a.b.c. 1795. *Peso* beau et *Peso* t.b.c. contremarqué à la tête de George III d'Angleterre. Ar. 4 ps.

3300 1792. *Essai d'un Peso* frappé en bronze. Superbe. Extr. rare.

3301 1796. *Peso* et *Cuartino,* la tour entre M°—¼ 2 ps. belles. 1791. *Peso* t.b.c. *Medio* a.b.c. *Cuartino* beau. Ar. 5 ps.

3302 1798. *Peso* t.b.c. *Medio* beau, 1799. *Peso* t.b.c. *Real* beau. *Medio.* F.d.c. et var. t.b.c. *Cuartino* beau. Ar. 7 ps.

3303 1800. *Peso, Peseta,* b.c. 1802. *Peso* b.c.—t.b.c. 1803. *Peso* beau. Ar. 4 ps.

3304 — *Real, Medio* et *Cuartino.* 1801. *Peso, Medio* et *Cuartino,* 1802. *Real* (2 var.) *Medio.* Ar. 8 ps. Superbes.

3305 1804. *Peso* b.c. *Medio* beau, *Cuartino* t.b.c. 1805. *Peso.* F.d.c. *Real* et *Cuartino* t.b.c. Ar. 6 ps.

3306 1806. *Onza* buste cuirassé et drapé à dr. AVSPICE . DEO . IN . UTROQ . FELIX . — M° . — TH . Or, gr. 27. Beau.

3307 1806. *Peso* t.b.c. *Real* a.b.c. 1807. *Peso,* 2 ex. beau et b.c. *Peseta.* Superbe. *Real* b.c. *Medio* t.b.c. 1808. *Peso* et *Medio* t.b.c. Ar. 9 ps.

Fernando VII 1808—1822.

3308 1808. *Peso* de proclamation fr. à **Mexico.** Fon. 6478. Ar. beau.

3309 — *Peseta* de proclamation. Fon. 6479 et var. Ar. 2 ps. belles.

3310 — *Medio* au buste lauré beau. Fon. 6481. *Cuartino* t.b.c. Ar. 2 ps.

3311 1809. *Peso* au buste lauré et drapé, beau et var. t.b.c. *Peseta* et *Real.* Superbes. *Medio* t.b.c. *Cuartino* b.c. Ar. 6 ps.

3312 1810. *Peso* beau, *Peseta* et *Medio usés. Cuartino* beau. 1811. *Peso,* contremarqué à l'écu de Portugal, t.b.c. 1812. *Medio* b.c. Ar. 6 ps.

3313 1813. *Real, Medio* et *Cuartino,* beaux. 1814. *Medio,* b.c. 1815. *Real* t.b.c. *Medio* b.c. 1816. *Peso* t.b.c. *Peseta* et *Cuartino* beaux. 1817. *Medio* usé. 1818. *Peso* b.c.—t.b.c. Ar. 11 ps.

3314 1819. *Peso, Peseta* et *Medio* beaux. 1820. *Peso* et *Medio* t.b.c. 1821. *Peso* b.c. *Real* et *Medio* t.b.c. Ar. 8 ps.

3315 1814. *Octavo.* 1815 et 1816 *Cuartilla's.* Ae. 3 ps. b.c.

Monnaies et Médailles des divers Etats et Villes de Mexique pendant la domination espagnole.

Campèche (Etat Yucatan).

3316 **Carlos IV.** 1790. *Real* de proclamation. Fon. 7054. Ar. mm. 21. Superbe.

3317 — *Essai du Peso* de proclamation. Fon. 7053. Ar. doré. Beau.

3318 — *Peseta* de proclamation, même type. Ar. b.c.

3319 — *Peseta* pareille. Essai en Ae. F.d.c.

Cartagena.

3320 1789. *Real* de proclamation. Rev. en 6 lignes. CAROLVS — IV. — ACLAMATVS — CARTAGYNE — M°. — 1789. Ar. beau. Extr. rare.

3321 **Chalma.** Méd. de devotion vers 1800. V . R . DEL SMO . CHRIS—TO . DE CHALMA. Rev. MITISSIMUS — APPARUIT—IN . POPOLO SUO. mm. 37/26. Ar. belle, rare. *Voir la reproduction du droit.*

Chiapa de los Indios (Etat Chiapas).

3322 **Carlos IV.** 1789. *Real de proclamation* au buste. V. Q. R. 13175. Ar. b.c. petit trou.

3323 **Fernando VII.** 1808. *Peseta de proclamation.* Fon. 6924. V. Q. R. 13272. Ar. t.b.c. (trou rebouché).

3324 — *Real de proclamation,* sous les armoiries 1 R. V. Q. R. 13273. Ar. b.c.—t.b.c.

Chihuáhua.

3325 **Carlos IV.** 1790. Méd. de proclamation au buste du roi à dr. Rev. ⚜ PAROCHUS ⚜ JUDEX ⚜ ECCUS ⚜ ET ⚜ CLERUS ⚜ CHIHUAHUA ⚜ Fon. 6763. mm. 47. Br. doré.

3326 **Cocula?** co|a.? *Peseta* incertaine, coulée. Med. pl. LIV n. 93 et var. Ar. 2 ps. t.b.c. et b.c.

Durango.

3327 **Carlos IV.** 1790. Essai en bronze doré, du *Peso* ou Médaille de proclamation, au buste drapé du roi à dr. Rev. IMPERATOR * INDIARVM * NOVAE * CANTARIAE 1790. Armoiries, en bas GIL. Fon. 6781. mm. 38. Superbe, rare.

El Real del Catorce.

3328 **Carlos IV.** *Peso* ou Médaille de proclamation. ✵ D ✵ G ✵ CAROLI ✵ IIII ✵ OMNIA ✵ VINCIT ✵ AMOR ⚜ ✵ Son buste drapé à dr. par Gil. Rev. SIC — EXULTAT — EL REAL — DEL CATORCE. — CUM — D. GEORGE — PARRODI — ● l'entour SED NOS CEDAMUS AMORI. Fon. 6974. mm. 41. Ar. gr. 35.4. Superbe.

3329 *Essai d'un Peso* aux armoiries. Rev. du précédent, tranche □ ○ □ ○ Comp. Fon. 6975. mm. 37. Br. F.d.c.

3330 *Peseta* de proclamation, même type. Fon. 6977. Ar. mm. 28, t.b.c. (trou rebouché).

3331 Essai en bronze de la *Peseta.* Superbe.

Guadalaxara.

3332 **Carlos IV.** *Peso* ou Médaille de proclamation au buste drapé à dr offerte par l'évêque et du chapitre du Cathédrale. Fon. 6905. Ar. gr. 32, b.c. (2 trous).

3333 — Médaille pareille en bronze. t.b.c.

3334 — *Peso* ou Médaille de proclamation, tout autre buste signé *Geroni . Antonio Gil,* droit comme le précédent. Ar. gr. 33. Belle, rare.
Voir la reproduction du droit.

3335 — *Peso* ou *Médaille* pareille en bronze doré. Belle rare.

3336 1812. *Peso obsidional* coulé, émis pendant la résurrection de **Morelos.** GA . 8 R . B . P, argent de bas titre. b.c.

3337 1814. *Medio Peso* au buste lauré et drapé. G^A . 4 R . M . R. Fon. 6906. Ar. t.b.c.

3338 1815. *Peso,* même type. G^A . 8 R . M . P. Ar. beau.

3339 1818. *Peso,* même type. G^A . 8 R . F . S. Ar. beau.

3340 1821. *Peso* pareil. Ar. t.b.c.

Guadalupe.

3341 Médaillon, vers 1780. SAN . PETRVS DE ALCANTE. Buste du saint à dr. avec nimbe, devant lui une croix allongée et noduleuse. Rev. N . S . DE . GVADELVPE . DE . MEXICO . ORA . P . N . — Notre Dame de Guadeloupe couronnée, sur un croissant porté par un ange. mm. 44/39. Br. doré. Beau.

3342 1780. Essai de la méd. de pèlerinage. Fon. 6740 fr. sur flan carré. mm. 43/35. Ae. Beau.

3343 1796. Méd. de pèlerinage, avec oeillet tournant. mm. 34/27. Ar. gr. 15.8. t.b.c. rare. *Voir la reproduction.*

3344 1797. Méd. de pèlerinage en argent doré. Comp. Fon. 6740 et le n. 3342. mm. 35/28. gr. 15. b.c. rare.

3345 1805. Méd. de pèlerinage en or. mm. 36/28, gr. 22.8. Superbe. De la plus haute rareté. *Voir la reproduction.*

3346 — Méd. de pèlerinage au même type. mm. 38/32 et 35/28. 4 variétés. Laiton, t.b.c.

3347 — Méd. de pèlerinage ronde en métal blanc. mm. 38, belle.

3348 1817. Méd. ovale de pèlerinage de Notre Dame de Guadelupe de 1805. Rev. El patriarca Senr Don José, à l'ex. A . D . 1817. mm. 35/28. Etain et portative. mm. 30/24 en Ae. argenté. 2 ps. belles.

Guanaxuato.

3349 **Carlos IV.** 1790. *Médaille de proclamation* aux bustes superposés du roi et de la reine par Gil. Rev. Consagro * esto * monumento * de * Su * fidelidad * el * Marques * de * San * Juan * de Rayas * y * le * proclamo * en * Guanaxuato. Fon. 6823. mm. 46. Ar. gr. 46.7. Belle.

3350 — Même médaille en bronze doré. Superbe.

3351 — *Médaille de proclamation* offerte par les miniers de Guanaxuato, au buste drapé du roi à dr. Rev. Des miniers occupés à l'intérieur d'une mine d'argent ACLAMADO * EN * LA * C * DE * GUANAJUATO * POR * SUS * LEALES * MINEROS. Fon. 6824. mm. 47. Ar. gr. 44.3. Superbe.

3352 — Même médaille en bronze doré. Belle.

3353 — Même médaille en bronze. Superbe.

3354 — *Méd. de proclamation* offerte par la ville. Buste du roi à dr. par Gil. Rev. *Fue proclamado por la noble ciudad d. Guanaxuato en 25 de diziembre de 1790.* Ecusson avec la Religion personifiée, portant calice et bâton crucigère. mm. 47. Ar. gr. 53.5. Superbe.

3355 — Même médaille en bronze, t.b.c.

3356 **Fernando VII. Guanaxuato.** 1822. *Peso* G (au cetre o) . 8R . I . M. Ar. b.c.

Mexico.

3357 **Carlos III.** 1784. Médaille offerte par le tribunal des mines, au roi et la famille royale, en mémoire de la naissance des deux petits-fils Carol et Philip. Buste du roi en uniforme à dr. opposé aux bustes du prince royal (Carlos IV) et de la princesse royale, Louise de Parme, en bas les bustes enfantins des petits fils du roi. Med. 19. mm. 62. Ar. gr. 80.2. Superbe fort rare.

3358 — Même médaille en Br. doré. Belle.

3359 1784. Médaille offerte par le tribunal des mines, aux buste du roi, du prince et de la princesse à l'occasion de la naissance du petit-fils Ferdinand (Ferdinand VII) dont on voit le buste enfantin en bas des autres bustes. Med. 20. Fon. 6394. mm. 63. Br. F.d.c.

3360 — Même médaille en brons coulée. mm. 62.

3361 1778. *Real academia de derecho español à Mexico.* Méd. au buste cuirassé et drapé par Gil. décoré de deux colliers d'ordres chevaleresques. Rev. Groupe de Sages * VENCE * Y * TRIUNFA * EL * MAS * PRUDENTE * à l'ex. * REAL * ACADEMIA * DE * DERECHO * — * ESPANOL — Y * PUBLICO * — AÑO * DE * 1778. Med. 8. mm. 58. Ar. gr. 118. Superbe.

3362 — Même médaille en bronze. Belle.

3363 1788. Superbe médaille sur la mort du roi, au buste en uniforme par G. A. Gil, offerte par l'Académie de Mexico. Med. 21. Fon. 6398. mm. 67. Ar. gr. 133.5. Superbe.

3364 — Même médaille en bronze doré. Superbe.

3365 — Même médaille en bronze. Belle.

3366 **Carlos IV.** 1789. Médaille de proclamation à Mexico, à la tête du roi à dr., portant décoration de commandeur, suspendue à un ruban. Fon. 6409. mm. 46. Br. doré. Superbe.

3367 — Même médaille en argent, gr. 47.5, Belle.

3368 — Même médaille en bronze, t.b.c.

3369 1789. *Peso* de proclamation. Fon. 6410. mm. 39. Ar. Beau.

3370 — *Essai d'un Peso.* Rev. de Fon. 6410. Rev. MAGNE * ET * AUGUSTE — CAROLE * IV — PROSPERE * PROECEDE — ET — REGNA comme le rev. du Peso de Campèche Fon. 7052 mm. 40. Br. Superbe, rare.

3371 — *Peso* ou Médaille de proclamation de la chambre de Commerce à Mexico * A * SU * PROCLAMACION * EL * CONSULADO * DE * MEXICO. Fon. 6406. mm. 42. Ar. gr. 31.5. Belle.

3372 *Médaille* pareille, légèrement variée, fr. au coin brisé. mm. 41. Ar. gr. 30.5. Belle.

3373 — Médaille pareille en bronze doré et en bronze. mm. 43 et 42. 2 ps. Belles.

3374 — Médaille de proclamation du Tribunal des Mines au buste drapé par Gil. Fon. 6407. mm. 45. Ar. gr. 42.2. Belle.

3375 — Même médaille en bronze. mm. 44. Belle.

3376 — Méd. de proclamation offerte par l'archevêque de Mexico. Buste lauré du roi à dr. sous le buste GIL. Rev. Buste lauré de la reine à g. Fon. 6404. mm. 42. Ar. gr. 32.5, belle.

3377 — Médaille pareille en Br. mm. 41. Belle.

3378 — Méd. de proclamation pareille, sous le buste G.A.GIL. Fon. 6405. mm. 43. Ar. gr. 36. Belle.

3379 — Même médaille en bronze doré. Belle.

3380 1790. Proclamation du roi et de la reine, leurs bustes superposes à dr. Méd. offerte par l'académie, gravée par C. A. Gil. Fon. 6416. mm. 49. Ar. gr. 61.2. Superbe.

3381 — Même médaille en bronze doré, t.b.c.

3382 1793. Ordre royale de dames nobles, instituée par la reine Marie Louise. Superbe médaille au buste diadémé et drapé de la reine à dr. par Gil sur la tranche G^A M^A GUADALUPE ⚜ DE ⚜ MONCADA ⚜ Y ⚜ BERRIO ⚜ LA ⚜ HIZO ⚜ ACUNAR ⚜ EN ⚜ MEXICO ⚜ AÑO 1793. Med. 23. Fon. 6426. mm. 56. Ar. gr. 85.5. Superbe.

3383 — Même méd. en bronze argenté, inscr. sur la tranche, t.b.c.

3384 — Même médaille en bronze doré, sans inscr. sur la tranche. Superbe.

3385 1796. Superbe médaille aux bustes superposés du roi et de la reine par Gil, en mémoire de la Statue équestre érigée à Mexico par le vice-roi le marquis de Branciforte. Med. 24. Fon. 6435 mm. 57. Ar. gr. 115.5. F.d.c.

3386 — Même médaille en bronze. mm. 57. Belle.

3387 — Même médaille petit module. mm. 34. Br. Belle.

3388 — Même médaille. Ar. belle et t.b.c. gr. 26.4.

3389 Médaille aux bustes accollés de Fernando J. Mangino supertintendente de la Casa de Moneda de Mexico et de Gerónimo A. Gil,

grabador de la Case de Moneda en 1789. Belle médaille par C. Ocampo en 1881. mm. 56. Br.

3390 s.d. **Mexico**. Méd. de dévotion de *San Juan Nepomucene de la parroquia de . Santa . Cruz de Mexico.* Rev. *Por cada pala — bra del padre. — Nuestro Aue Maria Gloria patri — oficio diuino* * — *Alabanzas de — lante Sr San* * — *Juan Nepomuce — no 200 dias de indulgencias.* mm. 32/26. Ar. t.b.c. rare.

3391 1797. Méd. de dévotion de *Nuestra Senora de Los Remedios de Mexico.* Rev. *S. Felipe de Jesus Natural y Patrono Da. C. d. Mexico.* mm. 32/28. Ar. b.c.

3392 1802. *N S de Los Angeles de Mexico 1802.* Rev. *Sor Sn José refugio de agonizantes.* mm. 32/26. Ae. argenté. F.d.c.

3393 **Fernando VII**. 1808. *Double Peso* de proclamation de Mexico ou Médaille au buste de Fernando VI en uniforme. FERNANDO VII EL DESEADO REY D. ESPANAY D LAS INDIAS — PADRE. DE UN PUEBLO. LIBRE sous le buste Tomas Suria. Fon. 6477. mm. 51. Ar. gr. 64. Superbe.

3394 — Même pièce frappée en bronze. Belle.

3395 1809. *Double Peso* en mémoire de l'institution „de la Suprema Junta Central de Espana e Indias". Fon. 6485. mm. 51. Ar. gr. 66.5. Belle pièce. *Voir la reproduction.*

3396 — Méd. de proclamation au buste en uniforme à dr. par *Gordillo.* Fon. 6474. mm. 44. Br. argenté.

3397 — Méd. de proclamation, même revers, le droit au buste presque de face, tourné à dr. mm. 43. Br. t.b.c. Inédite. Extr. rare.

3398 s.d. ni lieu. Entrée du roi dans une bige couronnée par la Victoire, et passant devant des soldats placés en haie, à l'ex. LA VIRTVD ELEVA — A LOS HERDOES. mm. 39. Ae. t.b.c.

3399 s.d. Méd. de dévotion. NTRA . SENORA . DEL PUEBLITO à l'ex. J. GUERRERO. Rev. TOTA PULCHRA — ES — MARIA. mm. 36/29. Ar. t.b.c. rare.

3400 1808. Médaillon ovale portatif au buste lauré et drapé du roi à dr. par Guerrero, offert par l'Académie de Mexico. Fon. 6475. mm. 46/38. Br. doré. Superbe. *Voir la reproduction*

3401 — Médaillon portatif surmonté d'une branche de laurier et d'une palme liées par un ruban, au buste en uniforme à g. offerte par le Collège San Ildefonso. Fon. 6476. Haut. mm. 71. Br. doré. beau.

3402 1809. Médaillon portatif au buste du roi à g., en mémoire de son emprisonnement en France par Napoléon I. Fon. 6483. Haut. 54, larg. 52 mm. Br. doré. Beau.

3403 — Médaillon pareil. Br. doré. t.b.c.

3404 — Médaillon au buste en uniforme, offerte par le Commerce, gravé par Tomas Suria. Fon. 6484. Haut. mm. 58. Br. doré, beau.

3405 1809. Régence du Mexique pendant la captivité du roi Fernando VII. Son buste en uniforme à dr. Rev. L'archevêque, le grand inquisiteur

et le Gouverneur prenant Conseil. Manque à Fon. et Medina. Santos II 4639 ; ovale. Ar. gr. 30. Belle et rare.

Voir la reproduction.

3406 — *Double Peso* ou méd. au buste de Fernando en uniforme à g. FERDINANDVS VII . BORBONIVS . REX CATHOLICVS. Rev. POES . ET . ELOQVENT . CERT . CONST . MEX ACAD. mm. 49. Ar. gr. 61. Belle, rare.

3407 — Même médaille en bronze. Belle.

3408 1812. *Peseta* de **D. Antonio Bergosa**, archevêque électus de Mexico en mémoire de la constitution politique. Med. 67. Fon. 6500. Ar. gr. 6.8. t.b.c.

3409 1814. *Double Peso* ou médaille, offerte par le chapitre de l'église de Mexico à l'occasion du retour du roi et l'apaisement de l'insurrection. Le roi assis sur son trône, l'envie tombé à terre. Fon. 6511. mm. 51. Ar. gr. 51.1. Belle.

3410 — Même pièce frappée en bronze. Belle.

3411 1814. *Double Peso* ou médaille au buste lauré. Le bonheur retourné après l'apaisement des troubles. Signée au revers PGRODRIGZ. mm. 45. Ar. gr. 51.8. Belle, rare. *Voir la reproduction.*

3412 — Même médaille en bronze. Belle.

3413 — Médaille à la tête laurée du roi. Signée *F. Gordillo f.* élection de l'archévêque de Mexico Antonio d'Antequerra. Fon. 6509. mm. 42. Br. belle.

3414 1817. Méd. de dévotion. EL SMO CHRISTO DE SANTA TERESA DE MEXICO. Le Christ à la croix, à l'ex. ANO DE 1817. Rev. NUESTRA SRA DE LOS DOLORES. mm. 33/26. Laiton. t.b.c.

Nueva-Vyzcaya (Durango).

Insurrection des curés Hildago et Morelos 1810—11 et de Morelos seul 1811—1813.

3415 1811. *Peso obsidional* au titre et aux armoiries de Fernando VII, frappé pendant l'insurrection de Hidalgo et Morelos. Fon. 6776. Ar. t.b.c. Extr. rare. *Voir la reproduction.*

3416 — *Peso* pareil. Ar. a.b.c. Extr. rare.

3417 1812. *Obsidionale d'un Real* du congrès national du gouvernement, pendant l'insurrection de Morelos. Fon. 6503. Ar. b.c. Rare.

3418 — *4 Reales obsidionales* de **Hidalgo.** Méd. de dévotion de Nuestro Senora de San Juan de Los Lagos, contremarquée au revers 4 R . MON . PROV . — DI — HIDALGO — $\frac{O}{M}$. Vermeil. gr. 14.9 t.b.c.

Voir la reproduction.

Cette pièce est des plus rares et des plus intéressantes, ni dans la collection renommée de Fonrobert ni dans cette collection se trouve une médaille de dévotion de N. D. de San Juan de Lagos, ni de monnaies obsidionales de Hidalgo. Seulement la pièce en question, provient de la collection Bergsöe 2de partie vendue par mes soins les 28—29 Septembre 1903, reproducée sous le n. 575. Je l'ai acquise alors pour un collectionneur de Monnaies obsidionales, dont la collection est dispersée plus tard, et est acquise par feu M. Salbach. Dans ma vente de la collection A. L. 9 Janvier dernier, une autre monnaie obsidionale de Hidalgo provenant de la même collection Bergsöe, est reproduite sous le n. 244.

Oaxaca (Etat Antequera).

3419 **Carlos IV.** 1789. *Peseta de proclamation.* CARLOS . IV . REY DE ESPANA . Y DE LAS YNDIAS. Armoiries. Rev. POR EL ALFEREZ . R . — D . FELIPE — ORDONEZ . DIAZ en 5 lignes, à l'entour ✻ PROCLAMADO . EN LA . CIUDAD D OAXACA . A . 1789. Manque à Fon. Ar. Belle.

3420 — Essai de la même Peseta en bronze. Beau.

3421 **Fernando VII.** 1808. *Peseta de proclamation.* Armoiries d'Espagne et armoiries d'Oaxaca. Fon. 6949. Ar. t.b.c.

3422 — *Peseta* pareille, dorée, t.b.c. mais trouée.

3423 1809. **Oaxaca.** Médaille ovale en honneur et au buste du roi en uniforme, offerte par le collège de Santa Cruz et d'Antequere d'Oaxaca. FERDINAND . VII . REDEAS . DIUQUE LAETUS INTERSIS POPULO FIDELI . ANN . MDCCCIX. à l'ex. PROREGE ARCH — LIZANA. Med. 57. mm. 61/51. Br. doré. Superbe.

3424 — Médaille pareille, ovale. mm. 61/51. Ar. gr. 60.8 Superbe.

3425 — Même médaille en bronze. t.b.c.—b.c.

Congreso Americana (Genral Junta), *pouvoir exécutif pendant l'insurrection sous Hidalgo et Morélos.*

3426 s.d. *Peseta inédite.* DEPOSIT . D . L . AVT . D . sur un manteau royal couronné F. L (F. 7) en bas deux branches en sautoir. Rev. CONGRESO AMERICANO. Aigle sur une plante de Nopal entre 2—R. mm. 32. Ae. Belle. Extr. rare. *Voir la reproduction.*

3427 s.d. *Real* en argent au même type et même lég. mm. 20. Ar. b.c. Extr. rare.

3428 s.d. *Real* en argent, var. DEPOS . D . L . AVT . D. Ar. b.c. Extr. rare.

3429 1812. *Real.* VICE . FERD . VII . . . . . TIR . ET . 1812. Rev. S . P . CONG . NAT . IND . GUV . T . & M. Fon. 6504. Ar. b.c. Extr. rare.

3430 — *Medio* de **Oaxaca.** R . M . PROV . DE OAXACA . 1812 écusson. Rev. Croix du Christ cantonnée d'un château, d'un lion et de F°.—7°. Ar. t.b.c. troaé, rare.

3431 s.d. **Real** au buste entre F—7. Rev. Armoiries entre 1—R. Billon, b.c. rare.

Insurrection sous le curé Juan Martin Morelos.

3432 **Oaxaca.** 1811. *2 Reales.* Low n 2. Monogr. de Morelos, dessous . 2 R . — . 1811. Rev. arc et flèche, dessous . SUD. mm. 29. Ae. t.b.c. *rare.* *Voir la reproduction.*

3433 — *Peso de 8 reales,* entourage d'arabesques type de 1812. Low I. Ae. mm. 36. b.c. Extr. rare.

3434 1812. *Peso* coulé de *8 reales.* mm. 39. Ar. t.b.c. rare. *Voir la reproduction.*

3435 — *Peso* pareil, légèrement varié. mm. 40. Ar. t.b.c. rare.

3436 — *Peso de 8 reales* en cuivre, au droit en haut, contremarqué au monogr. de Morelos, dessus et dessous étoile. Low X. t.b.c. rare.

3437 1812. Lot intéressant de *4 Pesos* pareils, dont deux contremarqués, 3 en Ae. et un fondu en Br.

3438 — *2 Reales* coulé (Peseta), type du Peso. Low VI. Ar. de bas titre. t.b.c. rare.

3439 — *2 Reales* en cuivre, type de 1811. Low XV, trois var. Ae. t.b.c.

3440 1813. *Peso de 8 reales.* Low XIX. Ar. t.b.c. rare.

3441 — *Peso* pareil, inédit avec 18 . 13 Ar. t.b.c. rare.

3442 — *Peso* pareil 18 13, tranche ⊙ ⊙ ⊙. Ar. t.b.c. Extr. rare.

3443 — *Peso de 8 Reales,* contremarqué, type de Low XVIII. Ae. t.b.c.

3444 — Lot de *6 Pesos* pareils, variés, dont cinq contremarqués. Ae. t.b.c.

3445 — Lot fort intéressant de *3 Pesos obsidionals* touts variés. Ae. t.b.c.

3446 — Lot fort intéressant de *8 Pesos obsidionals* en cuivre. Fon. 6942, Low XXV et 5 variétés. 8 ps. t.b.c. et b.c.

3447 — *Peseta* (2 Reales), type de 1811. Ae. t.b.c.

3448 — Lot de *5 Pesetas* pareilles, toutes variées. Ae. b.c. et t.b.c.

3449 — *Real obsidional.* Fon. 6945 et Low XXI sans trou. Ar. t.b.c. rare.

3450 — *Real obsidional.* Low XXII avec . M . — . 1 R . — 1813. Ar. beau. Fort rare.

3451 — *Medio Real* coulé, même type. . M . — MR . — 1813. mm. 15. Ar. t.b.c.

3452 — *Medio Real.* (AM)ERICA MORELOS lion deb. Rev. PROVICIONAL DE ? Ar. a.b.c. Extr. rare.

3453 1814. *Peso odsidional de 8 reales,* inconnu à Fon. et à Low. Ae. t.b.c. Extr. rare. *Voir la reproduction.*

Orizaba (Etat Vera Cruz).

3454 **Carlos IV.** 1790. *Peseta de proclamation,* type de Fon. 7044. V.Q.R. 13217. mm. 28. Ar. gr. 6.7. Superbe, rare.

3455 — *Toston de proclamation,* même type. Fon. 7044. mm. 34. Ar. gr. 13.4. Beau.

3456 — *Medio Real de proclamation.* mm. 17. Ar. b.c. rare.

3457 — Essai en bronze du même *Medio Real.* mm. 17. F.d.c.

3458 — *Peso* ou Médaille de proclamation au buste lauré à dr. par Gil. Rev. armoiries. EN . SU . PROCLAMACION . LA . MUI . LEAL . VILLA . DE . ORIAZVA . AÑO . DE . 1790. mm. 39. Ar. gr. 31 Belle, rare.

3459 — Médaille pareille fr. en bronze doré. Belle, rare.

Parras.

3460 **Fernando VII.** 1809. *Toston de proclamation* au buste du roi en uniforme, sous le buste GORDILLO. Rev. en 6 lignes. LOS — MORADORES — DE PARRAS — EN DESEAHOGO — D SU LEALTAD A^{0} 1809. V.Q.R. 13305. Ar. gr. 11.2. Beau, rare.

3461 — *Peso de proclamation.* FERNANDVS . VII . REX MAXIMVS . INTACTA . FIDEI . COLVMNA IMMORTA . Son buste drapé à dr., sous le buste

F GORDILLO. F Nº. Rev. légende en 7 lignes, sous une guirlande de fleurs. mm. 40. Ar. gr. 33.7. Superbe.

Voir la reproduction.

3462 — *Essai de Peso* en br. doré, troué. b.c.

Pasquaro (Etat Mechoacan).

3463 **Fernando VII.** 1808. *Peso de proclamation*, droit comme nº. 3492. Revers PROCLAMADO — EN PASQVARO — EN 14 DE OCTU — BRE DEL AÑO — DE 1808 en cinq lignes. Fon. 6930 V.Q.R. 13306. Ar. gr. 26.6. Beau. *Fort rare.*

3464 — *Peseta* au même type. Ar. mm. 27. Belle. Extr. rare.

Puebla de los Angeles.

3465 **Carlos IV.** 1790. MAGNE * ET * AUGUSTE — CAROLE * IV — PROSPERE * PROCEDE — ET — REGNA, lég. en cinq lignes sous un soleil, dans un entourage. *Essai d'un Peso de proclamation*, manque à Fon. rev. de Fon. 1957. mm. 42. Br. F.d.c. Extr. rare.

3466 — *Peso de proclamation* aux armoiries entre deux colonnes. Fon. 6957, gr. 26.8. Ar. beau.

3467 — *Peseta de proclamation* aux armoiries, revers du Peso, tranche lisse. Ar. Superbe.

3468 — *Peseta* et *Real* pareilles, tranche □○□. Ar. belle et t.b.c.

3469 Superbe *médaille de proclamation*, par Gil. Rev. EN SV FELIZ . PROCLAMACION . — LA CIUDAD . DE . LOS . ANGELES. Fon. 6956. mm. 47. Ar. gr. 42.5. Superbe.

3470 — Même médaille en bronze doré. Superbe.

3471 — Même médaille en bronze, t.b.c.

3472 (s.d.) Méd. de proclamation offerte par le chapitre de los Angeles. Fon. 6955. Br. doré, t.b.c.

3473 **Fernando VII.** 1808. Médaille ovale de proclamation offerte par le chapitre. Son buste en uniforme par Gordillo. Fon. 6961. Arg. doré. mm. 42/36. gr. 24.3. Belle.

Quautla de Amilpas.

3374 **Fernando VII.** *Peseta de proclamation.* Rev. POR EL — ALFEREZ — REAL DON — JUAQUIN — GARCILAZO — DE LA — UEGA en 7 lignes à l'entour PROCLAMADO EN QUAUTLA DE AMILPAS DIA — 8 . DE DICIEMBRE DE — 1809. V.Q.R. 13314. Ar. mm. 27. b.c. Extr. rare.

3475 s.d. Médaille de dévotion EL SENOR DEL PUEBLO DE CUAUTLA. Temple à 4 colonnes, dans lequel le Christ à la croix. Rev. MISERERE MEI — DOMINE — MISERERE MEI en haut, croix dans un soleil ; en bas, tiges de fleurs. mm. 36/29. Ar. t.b.c. rare.

Queretaro (Etat Queretaro).

3476 **Carlos IV.** 1790. *Double Peso* ou Médaille de proclamation au buste drapé à dr. par Gil. PROCLAMADO * EN * LA * NOBLE * CIUDAD * DE * QUERETARO * POR * SU . ALFEREZ * R * D * PEDRO SETIEN. Chevalier

tenant armoiries et drapeau, à l'ex. EN * 16 * DE — ENERO * DE — * 1790 * Fon. 6964. mm. 44.5. Ar. gr. 49.5. Superbe.

3477 — Même médaille en bronze doré. Superbe.

3478 — Même médaille en bronze. t.b.c.

San Francisco de Ixtlahuaca.

3479 **Fernando VII.** *Toston de proclamation* au buste du roi en uniforme, en bas GORDILLO. Rev. en 7 lignes. PROCLAMADO — EN LA VILLA D — S. FRANCO YXTLAHUACA — POR D. JUAN GARCIA — E LA CUESTA. ADMOR — D CORREOS — AO 1809. V. Q. R. 13323. Ar. gr. 9.8. Belle, rare.

San Luis Potosi.

3480 **Carlos IV.** *Toston? de proclamation.* Rev. EN SU — PROCLAMACION — LA CIUDAD — DE SAN LUIS — POTOSI. — A. D. 1790. V. Q. R. 13240. Fon. 6979 var. Ar. mm. 28, gr. 8.7. Superbe.

3481 — *Toston de proclamation* pareil. mm. 34. Ar. gr. 13.3. t.b.c.

3482 — *Medio Real de proclamation* pareil. Ar. a.b.c.

3483 1790. *Médaille de proclamation* par Gil. LA * — * CIUDAD * DE * SAN * LUIS * POTOSI * * EN SU * PROCLAMACION * Armoiries entre AÑO — 1790. Manque à Fon. mm. 41. Br. doré. Superbe.

3484 — *Peso* ou Médaille pareille en argent. gr. 38.2. Superbe.

San Mateo de Huichapan.

3485 **Fernando VII.** 1809. *Peseta de proclamation.* Rev. PROCLAMADO — EN SN MATEO — DE HUICHAPAN — POR DN ANTONIO — D. CHAVEZ. NAVA — AO 1809. V. Q. R. 13325. Ar. t.b.c. Fort rare.

San Miguel Allende (San Miguel el Grande).

3486 **Carlos IV.** 1791. *Double Peso* ou Médaille de proclamation au buste drapé à dr. par Gil. Rev. PROCLAMA * EN . S . MIGUEL * EL . GRANDE * POR * SU * ALFEREZ * RL * D * JOSE * MARIAO * LORETO * — * DE * LA * CANAL * AÑO * DE * 1791. Fon. 6896. mm. 47. Ar. gr. 54.8. Superbe.

3487 — Même médaille en bronze doré. Belle.

3488 — Même médaille en bronze. Belle.

San Nicolas Actopan.

3489 **Fernando VII.** *Peseta de proclamation.* Rev. en 7 lignes. PROCLAMADO . ENS . — NICOLAS . ACTOPAN — POR DN . JOSE . MAXIMIA . — FERNANDEZ — ADMINISTRADOR DLA — RL . RENTA DE CORES — AO 1808. V. Q. R. 13328. Ar. t.b.c. Extr. rare.

3490 — *Peseta* de proclamation pareille. t.b.c. petit trou et *Peseta* pareille a.b.c. (trois trous). Ar. 2 ps.

3491 1808. *Peso de proclamation.* Ar. gr. 27. Beau. Extr. rare.

Voir la reproduction.

Santiago de Tuxtla.

3492 **Fernando VII.** 1809. *Peso de proclamation.* FERNANDO . VII . REY DE ESPANA Y DE LAS INDIAS. Armoiries écartelées, en coeur des Bourbons, en pied de Grenade, entourées d'une couronne de laurier. Rev. en

8 lignes. PROCLAMADO — EN LA VILLA DE — SANTIAGO TUXTLA — JURISDICION DEL ES — TADO Y . MARQUESA DO — DEL VALLE DE OA — XACA EN 21 . DE — ENERO DE 1809, tranche □ o □. V. Q. R. 13335. Ar. gr. 26.8. t.b.c. rare.

Voir la reproduction.

3493 — *Essai* du même *Peso* en bronze. mm. 40, tranche lisse. Superbe.

3494 — *Essai de Peso* d'une autre gravure du droit, même tranche. mm. 41. Br. Superbe.

Voir la reproduction du droit.

3495 — *Essai de Peso,* encore d'une autre gravure du droit, tranche lisse. mm. 40. Br. Superbe.

Voir la reproduction du droit.

Sombrerete (Etat Zacatecas).

3496 **Carlos IV**. *Medaille de proclamation* au buste à dr. par Gil n. 7066. mm. 41. Br. doré, t.b.c.

Insurrection de Hidalgo et Morelos.

3497 1810. *Peso obsidional* frappé par le commandant espagnol Vargas, assiégé par les insurgés CAXA . . SOMBRETE écusson écartelé. Rev. quatre poinçons VARGAS — I S I 1810 I S I. Ar. gr. 26.8, t.b.c. rare.

3498 1811. *Peso obsidional* pareil. Fon. 7070. Ar. b.c. — a.b.c. rare.

3499 1812. *Peso obsidional*, R . CAXA . DE SOMBRETE. Ecu couronné. Rev. VARGAS — I S I 1812 I S I en bas 3 ; tranche □ OI □. Fon. 7063. Ar. t.b.c. rare.

3500 — *Peso obsidional* pareil. Fon. 7064. Ar. b.c.

Tabasco. Etat.

3501 **Carlos IV**. *Essai d'une Peseta de proclamation* à la tête laurée à g. Rev. en 7 lignes dans un entourage de fleurs de lis PROCLAMADO * POREL LICENCIADO — D * LORENZO * SANTA — MARIA * EN LA * PROVINCIA — DE TABASCO * AÑO DE * — * 1790 * V.Q.R. 13251. Br. Beau.

3502 **Bastamente**. 1797. *Token* uniface, Monogr. dessous 1797. mm. 25. Ae. t.b.c. rare.

Tacuba.

3503 **Fernando VII**. 1808. *Peseta de proclamation*, PROCLAMADO — EN LA VILLA DETA — CUBA etc. V.Q.R. 13336. Ar. mm. 27. Belle.

3504 — Même pièce, trouée, b.c.

Tepaczingo.

3505 Méd. de dévotion d'environ 1780 JESUS NAZARENO DEL PUEBLO DE TEPACZINGO. Le Christ agenouillé et portant la croix. Rev. * SAN JORGE MARTIR * St. George à cheval terrassant le monstre. mm. 30. Ar. t.b.c. rare.

Toluca.

3506 **Fernando VII.** *Toston de proclamation.* FERNANDO . VII . — REY . DESPA^A EYND écusson couronné. Rev. AÑO — DE 1809. PROCLAMADO : EN LA — CIUD . DE TOLUCA POR SU — SINDICO Y A SESOR D SUS — MILIC^A LIC . D . FRAN^CO GUTTIERREZ RUBIN — DE CELIS. en bas MAN^L LOPEZLOP^Z V. Q. R. 13338. mm. 34. Ar. gr. 17.5. Beau.

Voir la reproduction.

Valladolid de Mechoacan.

3507 **Carlos IIII.** (1791). *Peseta* de proclamation. CARLOS * IIII * REY * DE * ESPAÑA * Y DE * LAS * YNDIAS écusson rond et couronné, entouré de branches de chêne. Rev. à l'entour PROCLAMADO . EN . LA . CIUDAD . DE . VALLADOLID . DE MICHOACAN — dans le ch. POR . SU . ALFEREZ . R . D . — JOSE . — BERNARDO . — FONCERRADA . tranche □ o □. manque V. Q. R. Ar. belle.

3508 — *Médaille de proclamation*, au buste drapé du roi à dr. par Gil. Rev. PROCLAMADO . EN . LA . CIUDAD . — . DE . VALLADOLID . DE MICHOACAN — POR . SU . ALFEREZ . R . D . IOSE — BERNARDO . FONCERRADA. Armoiries, à l'ex. 1791. Fon. 6929. V. Q. R. 13254. mm. 44.5. Br. doré. Superbe, rare.

3509 — Même médaille en argent. gr. 39. Superbe, fort rare.

Vera Cruz.

3510 **Carlos IV.** 1789. Médaille de proclamation au buste à dr., signée *Geroni . Antonio . Gil.* Rev. NOV * VERA CRUZ * PROCLAM * AN * 1789. Armoiries à l'ex. * SEBASTIAN * PEREZ * Variété de Fon. 7046. V. Q. R. 13258. mm. 40. Ar. gr. 33. t.b.c.

3511 — Médaille pareille, sans le nom à l'ex. du revers. Fon. 7046. V. Q. R. 13257. mm. 39.5. Ar. gr. 33.8. t.b.c.

3512 — Médaille pareille en bronze. mm. 40. t.b.c.

3513 — Médaille de proclamation au même buste. * CAROLO * IV * HISP * ET IND * R * FAVSTE * PPOCLAM * MDCCLXXXIX, sans nom de graveur. Rev. du n. 3511. V. Q. R. 13256. mm. 39. Br. doré. Belle, rare.

3514 **Fernando VII.** 1808. *Peso* ou Médaille de proclamation au buste drapé à dr. par Gordillo. Rev. NOV * VERA CRUZ * PROCLAM * AN * 1808. Fon. 7047. V. Q. R. 13342. mm. 39. Ar. gr. 30.7. t.b.c. rare.

3515 1810. *Double Peso* sur la victoire de **Monte las Cruces** sur les insurgées. Vue de la bataille, en haut dans les nuages, médaillon du roi. Fon. 7048. V. Q. R. 14186. mm. 54. Ar. gr. 56.9, belle, rare.

3516 — Même médaille en bronze. t.b.c.

Xalapa (Ialapa) (Etat Vera Cruz).

3517 **Fernando VII.** 1808. *Toston de proclamation.* LA VILLA — D XALAPA EN 29 DE SEPTIEMRE — DE 1808 — à l'entour EN SU PROCLAMACION. Fon. 7050. V. Q. R. 13282. mm. 33. Ar. gr. 13.4. Superbe.

3518 — *Peseta* de proclamation, même type. Fon. 7051. V. Q. R. 13283. Ar. gr. 6.7. Superbe.

Zacatecas.

3519 **Carlos IV.** s.d. Méd. de proclamation. IN * PROCLAMATIONE * CAROLI * IV * HISPAN * REGIS * INDIARUM * QUE * IMP. Son buste drapé à dr. par Gil. Rev. ZACATECANÆ * URBIS * FIDELISIMÆ * MONTES * SICUT * CERA * FLUXERUNT * Fon. 7078. V. Q. R. 13259. mm. 42. Br. doré. Belle. F.d.c.

3520 — Même médaille en argent. gr. 40.8. Superbe.

Monnaies frappées pendant l'insurrection.

3521 1810. *Peso obsidional.* F . . . . . DVS . VII . DEI . GRATIA 8 R . 1810 ∘ Ecusson écartelé 1 et 4 d'une fleur, 2 et 3 d'un château, écu à ·⁝· en surtout 1 couronne barbare, entre deux colonnes. Rev. MONEDA PRO . . . . . AL DE ZACATECAS . deux montagnes, dessous LVO . en bas 13 astériques entre deux annelets. Fon. 7079 var. manque V. Q. R. Ar. b.c.—a.b.c. rare.

3522 1811. *Peso obsidional.* DEI . GRATIA . FERDIN . VII . 8 . R. Son buste lauré à dr., sous le buste 1811. Rev. MONEDA PROVISIONAL DE ZACATECAS. Fon. 7092. V. Q. R. 10974. Ar. b.c.—a.b.c. rare.

3523 — *Peso obsidional,* aux mêmes armoiries dégénérées du n°. 3521 légende commençant à g. FFRNANDUS . VII . DEI : GRATIA . 8 R . 1811. Rev. MONEDA . PROVISIONAL . DE . . . . TECAS . en bas 16 astériques entre deux annolets. Fon. 7080 manque V. Q. R. Ar. b.c.—t.b.c. rare.

3524 — *Peso* pareil, les armoiries encore plus dégénérées, au rev. les caractères de la légende plus petits. Ar. b.c. rare.

3525 — *Peseta obsidionale* au même type. DEI . GRATIA . FERDIN . VII . 2—R sous les armoiries 1181. Fon. 7083. V. Q. R. 10978 var. Ar. 2 ps. b.c. rares.

3526 — *Média Real obsidional,* inédit, aux mêmes armoiries. Ar. t.b.c. rare.

Voir la reproduction.

3527 — *Peso obsidional,* écusson écartelé à deux châteaux et deux lions, légende commençant en bas à g. F . . . . DIN . VII . — DEI GRATIA 8 R. sous l'écu 1811. Au revers croix sur la montagne antérieure, en bas 18 ❄ entre deux ● var. de Fon. 7085. Ar. b.c.—t.b.c. rare.

3528 — *Peso obsidional* pareil. Fon. 7087 mais sans contremarque. Ar. b.c.—t.b.c. rare.

3529 — *Peso obsidional* pareil. Fon. 7085. Ar. b.c. rare.

3530 — *Peso obsidional* pareil, gravure plus soignée. Ar. t.b.c. rare.

3531 — *Peseta obsidionale,* variété, la fin de la légende du revers touche la . Ar. t.b.c.

3532 — *Peseta obsidionale* pareille, les caractères plus petits. Ar. b.c.

3533 1812. *Peso obsidional* au buste. Fon. 7094 manque V. Q. R. Ar. usé.

3534 1813. *Peseta obsidionale,* comme 3532. Fon. 7090 manque V. Q. R. Ar. b.c. rare.

3535 — *Peseta obsidionale* inédite. Sous le monogr. de Morelos *Zacat l. an — 1813.* Rev. deux flèches en sautoir dessous 2 R. Ar. t.b.c. Extr. rare.

Voir la reproduction.

Fernando VII restauré.

3536 1819. *Peseta* et *Real.* Z . 2 R . A . G . ou 1 R . A . G. Ar. 2 ps. b.c.

3537 1820. *Peso.* Z^{S}. 8 R . A . G. *Medio Real.* Z . R . G. Ar. 2 ps. b.c. — t.b.c.

3538 1821. *Peso.* Z^{S}. 8 R . R . G. beau. *Peseta.* Z . 2 R . A . Z. b.c. *Real.* Z . 1 R. A . Z. beau. Ar. 3 ps.

Zamora.

3539 **Fernando VII.** *Toston de proclamation.* Rev. POR EL ALF^{Z} — R^{L} DON LAZARO — MORALES POR ME — DIO DE SU TEN^{TE} — LIC. DON PEDRO JOSE NAVARRO — en six lignes. A l'entour PROCLAMADO EN LA VILLA DE ZAMORA EN 26. DE NOV ^{E}DE 1808 V. Q. R. 13345. mm. 33. Ar. Beau.

3540 **Nueva Vizcaya.** 1822. *Octavo obsidional.* DE LA — PROVINCIA — DE NUEVA — VIZCAYA. 4 variétés, manque à Fon. Ae. t.b.c. rares.

Révolution séparative.

Régence de 28 Septembre 1821—18 Mai 1822.

3541 Médaille militaire, par Guerrero. SPONSIONE TRIPLICI — ORBEM AB ORBE SOLVIT. Rev. PRIMA EPOCHA. Fon. 6534. mm. 49. Ar. gr. 52.7. Belle. Fort rare.

3542 Médaille pareille variété. CON LA TRIPLE GARANTIA — DE SATÓ AUN ORBE DE EL OTRO. Rev. PRIMERA E POCO. Fon. 6535. Br. Belle, rare.

2 Exemplaires seront vendus par ex.

Premier Empire Mexicain, Augustin Iturbide, Empereur.

Augustin I 1821—1823 Ville de Mexico.

3543 1821. *Medio Peso* de proclamation. Aigle couronné, sur une plante de Nopal. Rev. en 4 lignes. *Mexico — en la solemne — proclamacion de la independen — cia del imperio a 27 de octubre de 1821.* Fon. 6538. mm. 34. Ar. gr. 13.3. t.b.c.

3544 — Même pièce fr. en Ae. Belle.

3545 — La couronne impériale offerte à Augustin. AUGUSTINO . DE . ITURBIDE . LIBERTAS . PATRIAE — VINDICI . STRENVO — MEXICAN . IMPER . AN . I. Aigle au-dessus d'un drapeau avec cette légende. Rev. La Réligion offrant une couronne à l'Empereur. Méd. dédiée par José Guerrero. mm. 56. Br. argenté. Belle.

3546 Plaque uniface au même revers, frappée en argent.

3547 1822. *Toston* de proclamation. Fon. 6539. mm. 34. Ar. gr. 16.9. Beau.

3548 — *Peso* au buste. AUGUST . — DEI . PROV . sous le buste $\frac{O}{M}$. 1822. Rev. commençant en haut MEX . I . IMPERATOR . . CONSTITUT . 8 . R . I . M. Fon. 6544. Ar. t.b.c. rare.

3549 — *Peso* pareil, 2 pièces légèrement variés. Ar. t.b.c. rare.

3550 — *Peso* au buste. AUGUSTINUS DEI . PROVIDENTIA en bas $\frac{O}{M}$. 1822. Rev. commençant en bas à gauche MEX . I . IMPERATOR . CONSTITUT . sous l'aigle 8 R . J . M. Fon. 6550. Ar. 2 variétés. t.b.c.

3551 — *Peso* à la tête de l'empereur à dr. Rev. Aigle éployé regardant à gauche et couronné, debout sur une plante de Nopal. Légende commençant en haut. Fon. 6543. Ar. beau, rare.

Voir la reproduction.

3552 — *Peso* pareil, type du n. 3551, deux variétés. Ar. t.b.c.

3553 1823. *Peso* type de 1822. Fon. 6561. Ar. beau.

3554 — *Peso*. Fon. 6560. Ar. b.c.—t.b.c.

3555 — *Peso* fr. à Mexico. Fon. 6560—62. 3 var. Ar. t.b.c.

3556 — *Double Peso* aux bustes lauré et drapé de l'empereur et diadémé de l'impératrice, offerte par le conseil municipal de Mexico. Fon. 6554. mm. 45. Ar. gr. 56. Beau.

3557 — Même pièce frappée en bronze. Belle.

3558 — **Mexico.** Essai en or du *Peso de proclamation* au buste en uniforme par Guerrero. gr. 33.7. Superbe. Extr. rare.

Voir la reproduction.

3559 — *Peso de proclamation*. Fon. 6557. Ar. gr. 26.9. t.b.c.

3560 — *Peso de proclamation* pareil. Essai en bronze. Beau, rare.

3561 — *Toston* sur son couronnement. Fon. 6556. Ar. gr. 15.3. Beau.

3562 — *Peso* au buste d'Augustin, offerte par le Sénat des Médecins en mémoire de son couronnement, au cou la signature *F. Gordillo*. Fon. 6553. Ar. gr. 31.5. Superbe, rare.

3563 — *Essai du Peso*, frappée en bronze. Superbe, rare.

3564 1883. Méd. au buste d'**Iturbide** en mémoire de cent ans de sa naissance. Rev. Nacio en 27 de Setiembre de 1783. Consumó la indepencia de México en 27 de Setiembre de 1821. mm. 38.5. Br. Belle.

Aguas Calientes (Etat).

3565 1822. *Toston de proclamation*. A. AUGUSTIN 1° EMPERADOR CONSTITUTIONAL DE MEXICO. Rev. PROCLAMADO — POR EL AYUNTAM^TO — DE — AGUAS CALIENTES A. 12 DE DBRE — DE 1822. Fon. 6748. Ar. gr. 15.8. Beau.

3566 **Chiapa.** *Real de proclamation* à la tête à g. Fon. 6925. Ar. a.b.c. troué.

Durango.

3567 1822. *Toston de proclamation*. AUGUSTIN ✿ I ✿ EMPERADOR ✿ CONSTITUC ✿ DE * MEXICO ✿ Armoiries de Durango. Rev. PROCLAMA—DO * EN * DURAN—GO * AÑO—✿ DE ✿—1822. Fon. 6787. Ar. gr. 13.4. t.b.c. rare.

3568 — *Essai du Toston* frappé en bronze. Beau, rare.

Guadalaxara.

3569 *Peso ovale* de proclamation, offerte par l'académie, au buste à dr. en uniforme brodée d'hermines, sous le buste *Medina f.* Rev. *Guadalax. academ. lubenti animo primo anahuac parent* — Rev. **Virtute non Sanguine**. Fon. 6906. Ar. gr. 27.9, b.c.—t.b.c. rare.

3570 1822. *Peso rond de proclamation* de la ville, même buste par Medina. Rev. GUADALAXARA . EN SU VENTUROSA . PROCLAMACION . sous l'arbre . 1822. Fon. 6910. b.c.—t.b.c.

3571 1822. *Peso de proclamation* de la Cathédrale. Rev. EN SU — AUGUSTA — PROCLAMACION — LA CATHEDRAL DE — GUADALAXARA — 1822. Ar. beau.

3572 — *Peso de proclamation* du Conseil de Commerce, même buste. Rev. EL CONSULADO — NACIONAL DE — GUADALAXARA — 1822. Fon. 6911. Ar. t.b.c.

Guanaxuato.

3573 1822. Essai du *Toston de proclamation* aux bustes superposés de l'Empereur Augustin et de l'impératrice Anna Maria. Belle pièce par *Trasgallo*. Fon. 6826. mm. 36. Br. F.d.c. rare.

3574 **Oasaca**. 1822. *Peseta de proclamation* au buste drapé par Gordillo. A . AUGUSTIN . I . IMPERADOR CONSTITUCIONAL DE MEX^{O}. Fon. 6952. Ar. t.b.c. rare.

3375 **Queretaro**. 1822. *Peso de proclamation* aux bustes superposés fr. en bronze. t.b.c. troué.

3576 **San Ildefonso.** Médaille ovale uniface portative, l'aigle impériale sur une plante de Nopal, à l'entour couronne de laurier, sur une barre, COLEGIO IMPERIAL — DE SAN ILDEFONSO. Ar. Haut. mm. 49. Rare, belle.

Toluca.

3577 *Toston de proclamation*. Aigle couronné sur une plante de Nopal en bas F.G. Rev. en 8 lignes. TOLUCA — EN LA FELIZ — PROCLAMACION — DE LA YNDEP^{A} DEL — YMPERIO — MEXICANO A 12 — DE MAYO D — 1822. Fon. 6743 (son exemplaire). Ar. gr. 11.4. Beau.

3578 *Essai* du même *Toston* fr. en bronze. Beau.

3579 **Villa Gutierez**. 1823. *Toston de proclamation*. PROCLAMADO — EN LA VILLA DE — VILLA GUTIEREZ DEL AGUILA . EL — 2 DE FEBRERO — 1823. mm. 30. Ar. gr. 14.9. Beau, rare.

3580 **Mexico.** 1824. *Essai de Peso* au buste du premier Président de la république **Guadelupe.** Victoria 1824—1829. EL EXMO . S . D . GUADELUPE VICTORIA PRESID^{E} 1^{0} DE LA. Son buste à dr. en uniforme. Rev. REPUBLICA MEXICANA à l'entour J. GUERRERO DIBUJO Y GRABO EN MXCO. A. DE 1824 Y LA DEDICA AL MERITO Y PATRIOTISMO DEL MISMO. S. E. Fon. 6583. Br. Belle. Extr. rare.

Voir la reproduction.

3581 **Zacatécas**. *Toston de proclamation* de la Ville, du Commerce et des Mines *Proclamado en la M. N. Vi. Zacats. por su Ayuntamiento — Commercio y Mineria. A. 25 de Dbre de 1822.* Ar. gr. 14.3. mm. 31. t.b.c.

3582 — Même pièce fr. en bronze. t.b.c.

3583 — Méd. de dévotion, ovale en laiton. *D. Na Sra de la bufa d. Zacatecas.* mm. 34/26. t.b.c.

3584 1822. **Mexico**. *Peseta* au buste de 1822 et 1823. b.c. *Medio Real* de 1822 (2 var.) et 1823 t.b.c. Ar. 5 ps.

Régence avant la constitution de la République.
1 Aout 1823—10 Octobre 1824.

3585 *Médaille militaire* portative. SEGUNDA EPOCA. Fon. 6566. Br. t.b.c.

République depuis 1823.

3586 1823. *Peso* **(Mexico).** REPUBLICA MEXICANA. Aigle deb. à g. sur une plante de Nopal, tenant dans son bec et dans la patte droite un serpent, Rev. sur le bonnet *Libertad.* * 8 R . $\frac{O}{M}$. 1823 . I . M . 10 D^{S} . 20 C^{S}. Fon. 6568. Ar. b.c.—t.b.c.

3587 1824. *Peso* pareil, sur le bonnet *Libertad.* Fon. 6569—71. Ar. 3 var. belles.

3588 — *Peseta,* même type. *Medio Real,* 3 var. Ar. 4 ps. b.c.

3589 — *Peso* pareil, sur le bonnet LIBERTAD. Fon. 6581. Ar. t.b.c.

3590 — **Durango.** *Peso,* sur le bonnet *Libertad.* . 8 R . D° . 1824 . R . L . 10 D^{S} . 20 C^{S} . Variété inédite, le bonnet placé plus bas. Ar. b.c.—t.b.c. rare. *Voir la reproduction du revers.*

3591 — *Peso* pareil, autre variété inédite. Ar. Belle et rare.
Voir la reproduction.

3592 — *Peso* pareil. 2 variétés. Fon. 6788 et 89. Ar. 2 ps. b.c.—t.b.c.

3593 — *Peseta,* manque à Fon. Ar. b.c. rare.

3594 — **Guanuaxuato.** *Peso,* même type. * 8 R . G (au centre o) . 1824 . J . M . 10 D^{S} . 20 C^{S} . Ar. b.c. rare.

Monnaies d'or.

3595 **Mexico.** 1825. *Onza* de *8 Escudos.* Or. F.d.c. Extr. rare.
Voir la reproduction du revers.
Dans la collection renommée de Jules Fonrobert les *Onza's* et les pièces de *4, 2* et *1 Escudos* de la première république font défaut.

3596 — *Medio Onza* de *4 Escudos,* même type. Or. F.d.c. Extr. rare.

3597 — *Cuarto de Onza* de *2 Escudos,* même type. Or. F.d.c. Extr. rare.

3598 — *Escudo,* même type. Or. Beau. Extr. rare.

3599 — *Medio Escudo,* même type. Or. Beau. Extr. rare.

3600 1827. *Medio Onza* de *4 Escudos,* même type. Or, t.b.c. Fort rare.

3601 **Guanaxuato.** 1829. *Medio Onza* de *4 Escudos,* même type. 4 E . G (à l'intérieur o) . 1829 . M . I . 21 Q^{S} . Or. Beau. Extr. rare.

3602 **Mexico.** 1832. *Medio Escudo,* même type. Or, t.b.c. rare.

3603 1833. *Escudo,* même type. Or, beau, rare.

3604 *Medio Escudo* de 1840, 1843 et 1845. Fon. 6635. Or, 3 ps. belles.

3605 **Culiacan** (Sinaloa). *Cuarta de Onza* de *2 Escudos,* même type. 2 E . C . 1848 . C . E . 21 Q^{S} . Or, t.b.c. (trace d'oeillet). Extr. rare.

3606 1851. Essai en cuivre doré de l'*Onza,* même type. Inédit. t.b.c. Extr. rare.

3607 **Guadalaxara** (Jalisco). 1852. *Medio Escudo,* même type. $\frac{1}{2}$ E . G^{A} . 1852 . J . G . 21 Q^{S} . Or. Beau. Extr. rare.

3608 **Mexico.** *Medio Escudo* 1854 b.c. (fut monté comme épingle), 1860 et 1863 beaux. Or, 3 ps.

3609 1825. *Peso.* Fon. 6584. Ar. t.b.c.

3610 — *Peseta* et *Real.* Ar. 2 ps. t.b.c.

3611 — **Durango.** *Peso,* type de 3589. * 8 R . Dº . 1825 . R . L . 10Ds . 20 Gs . manque à Fon. Ar. F.d.c.

3612 — *Peso* pareil, variété de gravure. Ar. beau.

3613 **Guadalaxara.** *Medio Real* de 1825, 1839, 1844 beaux, 1850 b.c. *Cuartinos* de 1845 et 1855 a.b.c. Ar. 6 ps.

3614 1825. **Zacatecas.** *Peso,* type de 3589. Fon. 7106. Ar. beau.

3615 **Guadalaxara.** *Peso* de 1826 et 1827 avec F . S. Ar. 2 ps. t.b.c.

3616 1826. **Zacatecas.** *Peso.* Fon. 7107. 2 var. *Medio Real.* Ar. 3 ps. belles.

3617 — **Mexico.** *Peseta.* Ar. Superbe.

3618 1827. **Guanaxuato.** *Peso* fr. en Essai sur flan bruni. 8 R : $\frac{O}{G}$: 1827 : W : W : 10 Ds . 20 Cs . Ar. Superbe. Extr. rare.

Voir la reproduction.

3619 — **Mexico.** *Peseta* b.c.—t.b.c. et *Medio Real* 2 var. t.b.c. et 1828 *Peseta* t.b.c. 4 ps. Ar.

3620 **Guanaxuato.** *Peseta* 1828 belle, *Real* 1826, 28, 29, 30 et 31 t.b.c. Ar. 6 ps.

3621 1829. **Guanaxuato.** *Peso.* * 8 R . G (au centre o) 1829 . M . J . etc., manque à Fon. Ar. b.c.—t.b.c. rare.

3622 — **San Luis Potosi.** *Peso.* Essai (Proof). 8 R . Pi . 1829 . J . S . 10 Ds . 29 Cs., manque à Fon. Br. F.d.c.

3623 **Zacatecas.** 1829. *Peseta* et *Real.* . Zs . 1829 . A . O b.c. 1827. *Medio Real* beau. Ar. 3 ps.

3624 1830. **Mexico.** *Peseta* b.c., 1832 et 1835 *Medio Real* beaux de 1841 et 1842 t.b.c., 1842 *Cuartino* t.b.c. Ar. 6 ps.

3625 1831. **Durango.** *Peso.* * 8 R . Dº . 1831 . R . L . 10 Ds . 20 Cs. Essai (Proof) fr. en étain. F.d.c.

3626 — **Guanaxuato.** *Peso.* * 8 R . G (à l'intérieur o) 1831 . M . J. t.b.c. *Real* et *Medio* 1832 b.c.—t.b.c. *Peseta* 1835 et 1838 b.c. *Medio* 1838 t.b.c. Ar. 6 ps.

3627 **Zacatecas.** 1831. *Peso* et *Real* manquant à Fon. Ar. 2 ps. t.b.c.

3628 **Guanaxuato.** *Pesos* de 1832 et 1833. Ar. 2 ps. belles.

3629 **Zacatecas.** 1832 *Medio Peso,* 1833 *Peso* manquant à Fon. *Real* Fon. 7117. Ar. 3 ps. t.b.c.

3630 1833. **San Luis Potosi.** *Peso.* Fon. 6982 2 variétés. Ar. F.d.c.

3631 1834. **Durango.** *Peso.* * 8 R . Dº . 1834 . R . M. etc. Fon. 6804. Ar. b.c.-t.b.c.

3632 — **Guanaxuato.** *Peso.* * 8 R . G (au centre o) . 1834 . P . J . etc. b.c. et de 1836 beau. Ar. 2 ps.

3633 — **San Luis Potosi.** *Peso.* Ar. beau.

3634 **Zacatecas.** 1834. *Peso,* deux variétés bien distinctes. Ar. t.b.c. rares.

3635 1836. **Chihuahua**. *Peso.* * 8 R . CA . 1836 . A . M . 10 DS . 20 CS . manque à Fon. Ar. b.c. rare.

3636 **Zacatecas**. 1835. *Medio Real.* F.d.c. 1836. t.b.c. *Real.* 1837 beau et 1839 b.c.—t.b.c. *Peseta* 1840 t.b.c. *Real* 1841 a.b.c. (troué). Ar. 6 ps.

3637 **Durango**. *Medio Real* de 1837 (7 frappé sur 3), de 1858 et *Cuartino* de 1842. Ar. 3 ps. t.b.c.

3638 **Guanaxuato**. *Medio Peso* et *Peseta* 1839. *Medio Peso* 1840. Ar. 3 ps. t.b.c. rares.

3639 **Zacatecas**. 1839. *Peso.* Superbe. 1840. *Peso.* t.b.c. Ar. 2 ps.

3640 **Durango.** 1840. *Essai d'un Peso* de *8 Reales.* * 8 R . A . D° . 1840 . O . M . C . 10 DS . 20 CS . fr. en étain doublé d'argent. Beau, rare.

3641 1840. **Mexico.** *Peso* b.c. *Medio Real* F.d.c. Ar. 2 ps.

3642 1841. **Mexico**. *Peso* 1841. M . L. Ar. t.b.c.

3643 — *Real* 1841 (le 4 changé sur 3) et 1842, *Medio Real* de 1841, 1842 (2 var.), 1844 et 1846, *Cuartino* de 1842 (2 var.), 1843, 1845, 1848 et 1851. Lot intéressant de 13 ps. la plupart t.b.c.

3644 **San Luis Potosi.** 1841. *Peseta.* PI . 1841 . J . S. b.c.—t.b.c. 1846. A . M. Beau. Ar. 2 ps. rares.

3645 **Guadalaxara.** *Peso* de 1842 avec J . G. Ar. t.b c.

3646 **Zacatecas.** *Medio Peso* de 1842 et 1844, *Peso, Peseta* et *Medio Real* de 1846, *Cuartino* de 1842 (2 var.). Ar. 7 ps. b.c. et t.b.c.

3647 1843. **Mexico.** *Essai de Peso* fr. en bronze, tranche striée. Superbe Extr. rare. *Voir la reproduction.*

3648 **Guanaxuato**. *Peso* de 1843, 1845, 1846 et 1858 belles et 1847 t.b.c. Ar. 5 ps.

3649 **Mexico**. *Cuartino* (4 var.) de 1843, *Peso* de 1845, *Medio Real* de 1844, 1845, 1848, 1850 et 1851. Ar. 10 ps. t.b.c.

3650 **Guadalupe y Calvo.** 1846. *Peso.* * 8 R : GC 1846 MP etc. Comp. Fon. 6674. Ar. beau, *rare.*

3651 — 1848. *Peso* pareil. Ar. b.c.—t.b.c. *rare.*

3652 **Durango**. *Peso* de 1847 et 1848. Ar. 2 ps. t.b.c.

3653 **San Luis Potosi.** 1848. *Peso.* * 8 R . PI. 1848 . A . M . 10 DS. 20 CS. manque à Fon. Ar. Beau.

3654 **Durango**. *Peso* de 1850 et 1852 avec JMR manque à Fon. Ar. 2 ps. t.b.c.

3655 **Zacatecas**. *Peseta* et *Real* 1847, *Medio Peso* et *Medio Real* 1849, *Real* et *Medio* 1851 touts avec O . M, *Peso* 1856 et *Medio Real* 1858 avec M . O. Ar. 8 ps. t.b.c. et b.c.—t.b.c.

3656 — *Pesetas* de 1852, 1853, 1856 et 1858, *Medio Peso* de 1857 et 1859, *Real* de 1853, *Medio* de 1857 et *Cuartino* de 1856. Lot intéressant de 9 ps. Ar. t.b.c. ou b.c.—t.b.c.

3657 **Mexico**. 1853. *Peseta* a.b.c., *Medio Real* de 1853, 54 et 56 beaux, *Real* de 1855, *Peso* et *Medio Real* de 1857 beaux, *Medio Real* de 1858

t.b.c., *Real* de 1859 beau, *Peseta* et *Medio* de 1860 beau et *Cuartino* b.c. Ar. 12 ps.

3658 **San Luis Potosi.** 1854. *Medio Peso.* 1854 M.C. manque à Fon. Beau. *Medio Real* 1842 P.S, 1853 M.C., *Cuartinos* de 1842, 43, 44, 45, 47 et 51 avec S.P.L., sous la tête de la Liberté. Ar. 8 ps. t.b.c.

3659 **Zacatecas.** *Pesó* faux de 1836 avec OM. beau et *Peso* faux de 1854 contremarqué au Japon comme bon. t.b.c. Billon. 2 ps.

3660 **Guanaxuato.** *Pesos* de 1856, 1857, 1858 et 1860 avec .P.F. et de 1863 avec .Y.F. Ar. 5 ps. t.b.c.

3661 **Culiacan.** 1856. *Peseta.* * 2 R.C. 1856. E.C 10 Ds. 20 Cs. *Real* de 1857 et 1860 et *Medio* 1860. Ar. 4 ps. t.b.c. rares.

3662 **Guanaxuato.** *Medio Peso* et *Peseta* de 1860, 1862 et 1863. Ar. 6 ps. t.b.c. et b.c.

3663 **Durango.** *Peso* de 1862 et 1864 avec C.P. Comp. Fon. 6811. Ar. 2 ps. t.b.c.

3664 **Zacatecas.** *Peseta* et *Real* 1860. V.L *Peso* et *Peseta* 1863 M.O. et *Peso* 1864. Ar. 5 ps b.c.–t.b.c. rares.

3665 **Mexico.** *Peso* de 1863 avec T.H. Ar. Beau.

3666 **San Luis Potosi.** 1863. *Peso.* 1863. R.O. *Medio Peso* 1860. P.S. Ar. 2 ps. b.c.–t.b.c.

3667 **Mexico.** 1861 *Real*, 1862 *Peso* t.b.c., *Medio Peso* f.d.c., *Real* t.b.c., 1863 *Peso* contremarqué en **Chine** b.c., *Medio Peso* beau, 1863 *Real* et *Medio* t.b.c. Ar. 8 ps.

3668 **Zacatecas.** *Real* et *Medio Real* 1851 et *Medio* 1858. Ar. 3 ps. t.b.c.

3669 **Durango.** 1864. *Peso* de *8 Reales.* Ar. t.b.c. Fort rare.

3670 **Mexico.** 1843. *Essai en argent* d'un *Cuartilla* en mémoire de la constitution, à la Liberté assise à g. mm. 29. Fon. 6645, Ar. gr. 13.3, beau.

3671 — *Essai* pareil, légèrement varié. mm. 29. Ar. gr. 13 2, t.b.c.

3672 **San Luis Potosi.** 1828. *Cuartilla.* Essai en argent à l'Indienne assise, tenant bonnet de la Liberté. Fon. 6967. Ar. t.b.c.

Monnaies de Cuivre de la Première République.

3673 **Mexico.** 1829. *Cuartilla* frappé en Essai à grand module. mm. 33. Fonr. 6601. Ae. t.b.c. rare.

3674 — *Cuartilla* pareil, petit module. mm. 28, de 1830, 1831 de gravure soignée et ex. en laiton, contremarqué de JM 1832, 1833 (3 var.) 1834 (2 var.) 1835 (3 var.) 1836 (2 var.) Lot intéressant de 15 ps. t.b.c.

3675 1836 *Essai de Cuartilla.* Fon. 6628. Ae. Superbe.
Voir la reproduction de l'avers.

3676 1830. *Octavo* $\frac{1}{8}$ Fon. 6606 t.b.c. de 1834. Fon. 6622. Superbe 1842. *Octavo,* dans un cercle entouré d'une couronne de laurier $\frac{1}{8}$ DE REAL 1847. Fon, 6643 b.c. Ae. 3 ps. rares.

3677 1831. *Medio Octavo* $\frac{1}{16}$ Ae. beau et de 1833 en laiton. Fon. 6610 et 6619. 2 ps. belles et rares.

3678 1842. *Octavo de Real* à la Liberté assise à dr. signé *Rovira f.* Fon. 6643. Ae. b.c.—t.b.c. rare.

3679 1861. *Essai de Octavo* au même type, sans signature. Ae. Superbe.
Voir la reproduction.

3680 1863. *Centavo* (nouveau système) à la Liberté assise à dr. LIBERTAD Y REFORMA à l'ex. PAREDES, 2 var. Fon. 6686 et 6687. Ae. 2 ps. t.b.c.

Monnaies de Cuivre obsidionales ou de nécessité, des Etats et des Villes.

3681 **Alamos**. (Real de los Alamos)? *Octavo,* Obsidionale dans la guerre contre la France COSTANCIA AL TRABAJO * 1861 * Deux A entrelacés entourés d'un couronne de feuilles. Rev. TRATEO DEL PILON + UN OCTAVO + Soleil au dessus d'une montagne, entouré d'une couronne de laurier. mm. 21. Br. t.b.c. Inédit.

✓ 3682 **Alvarado.** *Cuartilla,* Obsidionale sur un Cuartilla de Mexico de 1835, contremarqué ALVA—RADO en deux lignes. Ae. 2 ps. t.b.c.

3683 **Ameca.** *Octavo* de 1853 avec V . F . AMECA 1853, dans le ch. $\frac{1}{8}$, laiton et *Octavo* sans date avec T . Z . AMECA . C . C & L dans le ch. $\frac{1}{8}$. Ae. t.b.c. 2 ps.

✓ 3684 **Chihuahua.** *Cuartilla.* 1833. ESTADO SOBERANO DE CHIHUAHUA. Indien deb. Rev. $\frac{1}{4}$ dans une couronne. Fon. 6749? Ae. b.c. rare.
1833

3685 1835. *Cuartilla,* même type et légende, manque à Fon. Ae. t.b.c. rare.

3686 1846. *Cuartilla,* à l'Indien ESTADO DE CHIHUAHUA. Fon. 6753–4. Ae. 2 ps. t.b.c. et a.b.c.

3687 1856. *Cuartilla,* même type. Fon. 6758. Ae. t.b.c.

3688 1860. *Cuartilla* à la Liberté assise . E . CHIH^{A} LIBERTAD. Fon. 6759. Ae. t.b.c.

3689 1861. *Cuartilla,* même type, manque à Fon. Ae. b.c.

3690 1865. *Cuartilla,* frappé par Juarez en révolte contre l'empire sous Maximilien. Fon. 6761. Ae. a.b.c.

3691 **Chubancio**. *Octavo,* au nom d'**Alvarez.** Ae. b.c.—a.b.c. Inédit.

3692 **Cocula.** 1825. *Octavo.* LA BENEFICIO COMUN . . . M . 1825. Aigle. Rev. LA MUNICIPAL DE COCULA . . . . Ae. a.b.c. Inédit.

3693 **Cocupao.** 1848. *Octavo.* MUNICIPALIDAD DE COCUPAO. Montagne boisseuse à l'ex. ANO DE 1848. Rev. $\frac{1}{8}$ dessus deux moin jointes, en bas deux branches ; mm. 22. Br. t.b.c.

✓ 3694 **Durango.** 1828. *Octavo.* Indien courant à dr. vers un arbre et tenant arc. Rev. Bonnet rayonnant en bas OCT°. DE R . R . DE D°. 1828. Ae. b.c.—t.b.c. rare.

3695 1847. *Octavo.* Republica Mexicana. Aigle. Rev. au centre 8⁰. * DE REAL * à l'entour * DEPARTAMENTO DE DURANGO * 1847 * manque à Fon. Ae. t.b.c.

3696 — *Octavo* pareil de 1852 et 1854 (2 var.). Ae. 3 ps. b.c.—t.b.c.

3697 1858. *Cuartilla.* ESTADO DE DURANGO. Aigle. Rev. Bonnet de la Liberté en haut CONSTITUCION, en bas 1/4 1858. Fon. 6779. Ae. b.c.

3698 1860 *Cuartilla.* DEPARTAMENTO DE DURANGO. Aigle. Rev. dans une couronne de feuilles. LIBERTAD EN EL ORDEN au centre 1/1860. Fon. 6780. Ae. t.b.c. Rare.

3699 **Guadalaxara.** 1845. *Medio Real obsidional,* les deux coins du Medio de 1854 frappés sur une monnaie de cuivre. Ae. t.b.c.

3700 1846. *Medio Real obsidional,* comme le précédent avec la date 1846. Ae. t.b.c.

3701 1854. *Peseta obsidionale,* fr. au coin du revers d'une Peseta sur un Octavo à la Liberté assise. Ae. b.c.

✓3702 **Guanaxuato.** 1828. *Essai d'un Cuartilla* à la Liberté assise à g. Comp. Fon. 6817. Ae. Superbe.

Voir la reproduction.

3703 1828. *Cuartilla.* Fon. 6817. Laiton. t.b.c.

3704 1829. *Octavo,* même type. Fon. 6818. 3 ex. t.b.c., b.c. et a.b.c.

3705 1856. *Cuartilla.* EST . LIB . DE GUANAXUATO . 1856. Rev. dans un oval, bras tenant marteau et bras tenant poinçon. Fon. 6820. 3 ex. Laiton et Ae. b.c.

3706 1857. *Cuartilla* pareil, Fon. 6821, laiton et Ae. *Octavo,* même type. Fon. 6822, laiton et Ae. 4 ps. b.c.—t.b.c.

3707 **Hermosillo.** 1835. *Cuartilla.* HERMOSILLO . A . DE . 1835 bonnet entouré de rayons. Rev. + EST . D . SONORA . UNA CUART. deux cornes d'abondance, les pointes en bas, entre eux flèche la pointe en haut. Fon. 7022. Ae. t.b.c. Rare. *Voir la reproduction.*

3708 1835. *Cuartilla* pareil. Ae. b.c. Rare.

3709 JALISCO. 1832. *Cuartilla.* ESTADO LIBRE DE JALISCO. Rev. * UN * — **quarto** * Fon. 6897. Ae. b.c.

3710 1833. *Octavo* même type. Fon. 6898. Ae. b.c.—t.b.c.

3711 1834. *Cuartilla,* même type. Fon. 6899. Ae. b.c.—t.b.c.

3712 1836. *Cuartilla* pareil. Ae. b.c.

3713 1858. *Cuartilla,* * UNA * CUARTILLA * même type, module plus grand. Comp. Fon. 6904. mm. 32. Ae. b.c.—t.b.c.

3714 1859. *Cuartilla* pareil. DEPARTAMENTO DE JALISCO, 2 variétés. mm. 32 et 33. Ae. t.b.c. et b.c.

3715 *Octavo* de 1857, 58 et 59, même type grand module. mm. 28. Fon. 6901. Ae. 3 ps. b.c.—t.b.c.

3716 1860. *Cuartilla, Octavo* et *Medio Octavo* même type. Ae. 3 ps. b.c.

3717 — *Medio Octavo,* type Fon. 6903. Ae. 3 var. t.b.c. et b.c.

3718 1861. *Cuartilla* et *Medio Octavo*, même type, mais ESTADO LIBRE DE JALISCO. Ae. 2 ps. t.b.c.

3719 1862. *Cuartilla* avec ESTADO LIBRE DE JALISCO. *Octavo* avec DEPARTAMENTO DE JALISCO. Ae. 2 ps. b.c.—t.b.c.

3720 **Orizaba** (Orizava). *Octavo*, inédit. Ar. b.c. sous lequel $\frac{1}{8}$. mm. 29. Ae. t.b.c. Extr. rare. *Voir la reproduction.*

3721 **Pasquaro** (Páztcuaro). *Octavo*. MUNICIPIO DE PAZTCUARO. Le lac de Pasquaro avec trois montagnes, en haut $\frac{1}{8}$. Indien dans un canot et des canards. Rev. Poissonnier-Indien. mm. 23. Ae. t.b.c. rare.

3722 *Octavo* pareil en laiton, 2 pièces variées t.b.c.—b.c. et b.c. rares.

3723 *Octavo* coulé $\frac{1}{8}$ PAZCUA(RO). Rev. montagne. Lait. b.c.—a.b.c. Inédit.

3724 **San Luis Potosi**. 1828. *Cuartilla*, MEXICO LIBRE. Indienne assise à dr. tournée à g. Rev. ESTADO LIBRE DE SAN LUIS POTOSI, au dessus d'un livre ouvert $\frac{1}{4}$; en bas 1828. Fon. 6965. Ae. t.b.c.

3725 *Cuartilla* pareil de 1830 t.b.c. 1860 (2 ex.) et 1862 a.b.c. et b.c. Ae. 4 ps.

3726 1831. *Octavo* au même type. Fon. 6972 (de 1859). Ae. b.c.—t.b.c. rare.

3727 1859. *Cuartilla*. 2 ex. et *Octovo* (3 ex.) même type. Ae. 5 ps. b.c.—t.b.c.

3728 **Sinaloa**. 1859. *Cuartilla*, ESTADO LIBRE ET SOBRANO DE SINALOA, tête de la Liberté à g. entourée de branches de laurier. Fon. 7012. 4 ps., légèrement variées. Ae. t.b.c.

3729 *Cuartilla* de 1861, 62 et 63 type Fon. 7032. Ae. 3 ps. t.b.c. rares.

3730 *Cuartilla*. 1864 et 66. Fon. 7033. Ae. 2 ps. t.b.c. rares.

Les dernières pièces sont frappées par le parti républicain pendant l'Empire.

3731 **Sonora.** 1859. *Cuartilla* de grand module à la Liberté assise à g. UNA CUARTILLA DE REAL. 1859. Fon. 7025. mm. 32. Ae. t.b.c.

3732 1861. *Cuartilla* pareil. Fon. 7027. mm. 33. Ae. b.c.—t.b.c.

3733 **Tacambaro**. s.d. *Octavo*. $\frac{1}{8}$ en bas en demi-cercle TACAMBARO. mm. 20. Ae. t.b.c. rare.

3734 **Tapalpa**. 1856. *Octavo*. * COMERCIO DE TAPALPA, dans le ch. $\frac{1}{8}$. Rev. * SOCIEDAD * bonnet 1856. mm. 24. Lait. t.b.c. rare.

3735 **Tlazasalca.** 1853. *Octavo*. Deux montagnes, surmontées d'arbres TLAZASALCA en bas 1853. Rev. $\frac{1}{8}$ dans une cour. de-laur. Lait. t.b.c. Fort rare.

3736 **Tuxpango.** *10 Centavos*. s.d. *Hacienda de Tuxpango* (Mexico). Lait. t.b.c.

3737 **Tuxtla**. *Cuartilla*. 1838. REPUBLICA MEXICANA. Tête d'Indienne à dr. LIBERTAD sur un bandeau. Rev. CANTON DE TUXTLA. Aigle. mm. 30. Ae. F.d.c.

3738 **Yanhuato**. 1871 ? *Octavo*. MUNICIPIO DE YANHUATO. Aigle. Rev. $\frac{1}{8}$ en bas date. Ae. b.c.—a.b.c. rare.

3739 **Zacatécas**. 1825. *Octavo* type du pyramide et de l'ange. EST° LIB^{E} FED° DE ZACATECAS. Fon. 7059 (de 1851). Lait. t.b.c.

3740 1830. *Cuartilla* et *Octavo*, même type. Lait. 2 ps. t.b.c.

3741 *Cuartilla* pareille de 1831, *Octavo* de 1846. DEPARTAMENTO DE ZACATECAS. Lait. 2 ps. a.b.c. et b.c.—t.b.c.

3742 *Octavo* de 1852 comme de 1852 2 var. t.b.c. et de 1859 2 var. b.c. et a.b.c. Lait. 4 ps.

3743 *Octavo* pareil de 1862, 1863 2 var. Lait. t.b.c. et b.c.

3744 *Cuartilla*, même type de 1863. Beau, t.b.c. et b.c. Lait. 3 ps.

3745 **Zamora**. *Octavo. Municipio de Zamora*, contremarqué de z^A. Lait. b.c.—a.b.c.

Marques, Jetons. Monnaies fictives.

3746 CORTINA. Monnaie à l'écusson. Br. mm. 28. **Chiuato**. Monnaie en forme de lièvre. 2 var. Br. **Goses** avec GMES. octogone. **La Victoria** dans un ovale. **Limon** dans un creux. Lot intéressant de 6 ps.

3747 **Merida de Yucaton**. 1860. $^1/_2$ *Grano de Peso fuerte*, rond et *Cent° de Peso*, ovale. 2 ps. en plomb t.b.c.

3748 RODRI—GUEZ en deux lignes octogone. mm. 16/22. Br. t.b.c.

3749 **Merida**. *H. J. M. de Palisada.* $^1/_4$ *Real.* 5 pièces variées. Ae. et lait.

3750 Lot fort intéressant de *Cuartillas* et *Octavos* indéterminés. 7 ps. Ae. et Br. Fort intéressant.

Médailles frappées pendant la 1ère République.

3751 **Mexico**. 1830. Médaille de dévotion portat. . N . S . DE LOS ANGELES DE MEXICO AÑO 1830. La Madone. Rev. S . S . JOSE REFUGIO DE AGONIZANTES. Fon. 6602. mm. 32. Ar. Belle rare.

3752 1835. Méd. de dévotion ronde de Notre Dame de Guadelupe comme n. 3347. mm. 34. Ar. t.b.c.

3753 **Puebla**. 1833. *Méd. militaire ovale* offerte aux défenseurs héroïques de Puebla dans la guerre séparatiste. mm. 45/35. Ar. gr. 32.2. Superbe. Extr. rare.

Voir la reproduction.

3754 Médaille militaire portative, même sujet, variété, la date sous la plante de nopal et non à la fin de la légende. mm. 46/30. Br. doré, belle.

3755 Médaille pareille en bronze. mm. 45/29, t.b.c.

3756 Médaille pareille, sans oeillet. mm. 39/31. Br. belle.

3757 **St. Jean d'Ulloa**, près de Vera Cruz. 1837. Le château pris par les Français sous l'amiral Baudin et le prince de Joinville. Méd. au buste de Louis Philippe roi de France à g. par Depaulis. mm. 75. Br. Belle.

3758 s.d. Médaille uniface, COMPAGNIE FRANCO—MEXICAINE. Le Commerce rencontrant un Indien tenant une corne d'abondance, à g. des mineurs occupés dans des mines d'or et d'argent, à dr. Navire à trois mâts, sur la tr. incuse Argent. mm. 39. Ar. t.b.c. Rare.

3759 Médaille uniface en Bronze. Belle. Rare.

3760 1845—48. Guerre avec les Etats-Unis de l'Amérique. Méd. offerte par la ville de New-York aux, N. Y. regiment of Volunteers in Mexico, pour les Victoires à CERROGORDO—CHAPULTEPEC—CHERUBUSCO—VERACRUZ. Méd. par Wright. mm. 51 5. Ar. gr. 61.5, t.b.c.

3761 Même sujet. Médaille offerte TO PALMETTO — THE REGIMENT SOUTH CAROLINA, les dates 1846 et 47 sur deux boucliers; au revers on voit le débarquement des Anglais VERA CRUZ·CONTRERAS — CHURUBUSCO — CHAPULTEPEC — CARITA DE BELEN. mm. 48. Ar. gr. 43.3, t.b.c.

3762 1843. Pose de la première pierre de l'Asilo à la Constancia al Valor Militar par le Président Antonio Lopez de Sante Anne. mm. 40. Br. belle.

3763 1846. Méd. au buste à g. coiffé du tiare de SU SANITAD PIO IX. Rev. AMNISTIE — XVI JUILLET MDCCCXLVI . ROME. mm. 53. Ar. gr. 67.2. Belle, rare.

3764 1849. Méd. en l'honneur de J. Joachim Herrera. R. P. praeses primum pro substruct. lapidem jecit. mm. 39. Br. doré.

3765 **Jalisco.** s.d. Instruction publique *Estado libre y Soberano de Jalisco.* mm. 37. Ar. t.b.c. rare.

3766 Même méd. en br. t.b.c. petit trou.

3767 **Vera Cruz.** Médaille de Sauvetage offerte aux Sauveteurs des noyés du navire américain Somers, coulé au fond devant Vera-Cruz 10 Decr. 1846. Belle médaille avec vue du navire et des chaloupes de sauvetage. mm. 58. Br. Belle.

3768 Même médaille légèrement variée par le nom du graveur. mm. 58. Br. belle.

3769 **Puebla.** 1862. Victoire sur les Français, méd. ovale militaire portative. mm. 26/22. Br. doré.

Expédition française au Mexique.

3770 *Médaille militaire* à la tête de **Napoléon III**, signée Barre. Rev. à l'entour * EXPÉDITION DU MEXIQUE 1862.1863 * au centre. CUMBRES — CERRO-BORREGO — SAN-LORENZO — PUEBLA — MEXICO en bas ancre (marque de la Monnaie de Paris). Fon. 6678. Ar. belle avec ruban en soie à l'aigle mexicaine.

3771 — Médaille pareille, sans Barre au droit. Rev. l'ancre fait défaut. Fon. 6689. Ar. belle avec ruban.

3772 Même médaille miniature, avec ruban.

3773 Prise de Puebla par les Français. Méd. à la tête laurée de Napoléon III à g. par Borrel. *Expédition du Mexique. Le général Forey commandant en chef. Prise de Puebla par l'armée française 17 Mai 1863.* mm. 41. Br. Belle.

3774 Combat de **Acultzingo** des Mexicains contre les Français. Médaille militaire mexicaine. COMBATIÓ — CON HONOR — EN LAS — CUMBRES DE —

ACULTZINGO — CONTRA EL EJÉRCITO — FRANCES — EL 26 DE ABRIL — DE 1862. Rev. LA — REPUBLICA — MEXICANA — A SUS — VALIENTES HIJOS. mm. 28/21. Br. doré.

3775 Même médaille militaire. Ae. argenté. t.b.c.

3776 1862. Victoire des Mexicains sur les Français devant Puebla. *Triunfo — Gloriosamente — del — Ejército frances delante de Puebla.* Méd. militaire de la république de Mexique. mm. 26.5/21.5. Ar. t.b.c. rare.

3777 Médaille à la tête laurée de Napoléon à g., signée Depaulis. Rev. MINISTÈRE DE L'INSTRUCTION PUBLIQUE — COMMISSION — SCIENTIFIQUE — DU — MEXIQUE — 1864 — V DURUY — MINISTRE. mm. 35. Ar. gr. 19.9. Superbe.

3778 — Décoration pour les combattants contre les Français en forme de croix rayonnante. *Coöpero à la — defensa de la — Republica — contra — el ejército — frances.* mm. 45. Br. t.b.c.

Maximilien Empereur 1864—1867.

Médailles.

3779 1863. Election de Maximilien d'Autriche comme Empereur. MAXIMILIANO DE AVSTRIA. Sa tête à g. Rev. à l'entour JUNTA DE LOS NOTABLES, dans le ch. MEXICO — 6 DE JULIO — 1863. mm. 21. Laiton et Br. 2 ps. t.b.c. rares.

3780 s.d. Médaille militaire portative. MAXIMILIANO — EMPERADOR. Tête de l'empereur à dr. Rev. AL — MERITO — MILITAR dans une couronne de laurier. Fon. 6689. mm. 34. Ar. gr. 21, belle.

3781 — Médaille pareille en bronze doré. Belle, avec ruban rouge.

3782 — Médailles pareilles miniatures. mm. 15 et 16. Ar. 2 variétés et Br. mm. 16. 3 ps. belles.

3783 — Médaille pareille à la tête de l'empereur à dr. sous la tête E FALOT. Fon. 6690. mm. 33. Ar. gr. 17.1, belle avec ruban rouge à deux bandes blanches les bords rouges.

3784 — Médaille pareille, les caractères plus petits, au revers la couronne de laurier moins grosse ; en bas NAVALON . G. Fon. 6692. mm. 32. Ar. gr. 18. t.b.c. avec ruban rouge.

3785 — Même médaille en bronze, belle avec ruban.

3786 — Même médaille portative, sans ruban. Br. belle.

3787 — Médaille militaire. MAXIMILIANO EMPERADOR. Tête de l'empereur à g., sous le cou C . T. Rev. AL — MERITO — MILITAR dans une couronne de laurier. Fon. 6696. mm. 34. Ar. gr. 17.5. Superbe, avec ruban rouge-blanc-rouge.

3788 — Médaille miniature de mm. 11. Ar. avec ruban rouge à deux bandes en blanc.

3789 — Essai en étain de la méd. militaire par Stern, reproduite Fon. 6694. mm. 34, belle.

3790 Médaille civile, à la tête à dr. Rev. AL MERITO - CIVIL. Fon. 6693. mm. 14. Br. belle.

Médailles en l'honneur de Notre Dame de Guadeloupe.

3791 1865. MAXIMILIANO EMPERADOR. Tête de l'empereur à g. en bas 1865. entre N.D – OCAMPO G. Rev. NON FECIT TALITER — OMNI NA TIONI * * * Notre Dame de Guadeloupe. Signé N.D – S C manque à Fon. mm. 28. Ar. gr. 8.1. Belle, rare.

3792 — Même médaille en bronze. Belle, rare.

3793 1865. MAXMILIANO Y CARLOTTA EMPERADORES. Têtes superposées de Maximilien et de l'impératrice, (née la princesse Charlotte de Belgique) en bas 1865. Signé Navalon D. – Ocampo g. Rev. NON FECIT TALITER OMNI NATIONI ** Notre Dame de Guadeloupe, signé A. Spiritu G. Fon. 6701. mm. 32. Ar. gr. 13.3. Belle, rare.

3794 1866. Même médaille, mm. 33. Ar. gr. 13.3. Belle, rare.

3795 1864. MAXIMILIEN EMPEREUR — CHARLOTTE IMPÉRATRICE. Leurs têtes superposées à g. par J WURDEN. Rev. Dans une couronne de chêne et de laurier APPELÉS — PARLE — VOEU DU PEUPLE — A FAIRE LEBONHEUR — DU MEXIQUE — A MIRAMAR — LE 10 AVRIL — 1864. Fon. 6697. mm. 68. Br. Belle.

3796 — *Toston de proclamation* aux têtes superposées à g. de MAXIMILIANO Y CARLOTA EMPERADORES. En bas C.OCAMPO G. Rev. IMPERIO MEXICANO. mm. 31. Ar, gr. 15.7. Belle, rare.

Voir la reproduction.

3797 Médaille à la tête de l'empereur, pour les Etudiants. MAXIMILIANO. EMPERADOR DE MEXICO. Sa tête à dr. signée par Navalon et Ocampo. Rev. Couronne de laurier, à l'entour HONOR A LA JUVENTUD ESTUDIOSA, manque à Fon. mm. 46. Ar. gr. 34. Superbe et rare.

Maximilien fusilé à Queretaro 19 Juin 1867.

3798 MAXIMILIAN I IMPERATOR MEHICORUM. Sa tête à dr. par A. KLEEBERG. Rev. NATUS 6 JULII 1832 — † 19 JUNII 1867. L'Histoire assise devant un monument funéraire aux armoiries impériales de Mexique, sur la base MAXI. Fon. 6707. mm. 41. Et. belle.

3799 Médaille sur sa mort, droit comme le n. 3795. Rev. en 9 *lignes*, dans une couronne de palmes et d'olivier GRAND — PAR LES DESSEINS — IMMORTELS — PAR LE MALHEUR — SOUVERAINS — LE 10 JUILLET 1864 — MARTYRS — LE 19 JUIN 1867 — MEXICO — QUERETARO. Manque Fon. mm. 68. Br. Belle, rare.

3800 MAXIMILIAN I — + 19 JUNI 1867. Sa tête à dr. par A. Pittner. Rev. les armoiries d'Österreich et de Mexico sous une couronne mm. 32. Et. belle. Inédite.

3801 Même médaille en étain, émaillée en noir autour de la tête, avec ruban en deuil.

3802 Petite médaille portative. Fon. 6708. mm. 22. Laiton, belle.

3803 — Jeton à la tête à g. MAXIMILIANO EMPERADOR, sous la tête. C. O. Rev. 12 — DE JUNIO — DE 1864 — 19 . DE JUNIO — DE 1867. mm. 16. Ar. t.b.c.

3804 *Décoration*, l'aigle mexicaine impériale en vermeil et émail vert, les bijoux de la couronne en émail rouge et vert. Haut. mm. 76. Belle et rare avec ruban vert à deux bandes en rouge. *Comparez le n. 3810.*

3805 *Décoration* de *Notre Dame de Guadeloupe* en vermeil et émail, sur une couronne de laurier est posée une croix émaillée en rouge, blanc et vert, avec médaillon à la Madone en habit rouge, manteau bleu, couronne d'or, deb. sur un croissant porté par une tête d'ange, à l'entour en lettres d'or sur fond en émail jaune. RELIGION INDEPENDENCIA UNION. Rev. la même croix émaillée mais sur le médaillon en lettre d'or sur fond blanc. AL — MERITO — Y — VIRTUDES. Le tout surmonté d'une aigle couronnée. Haut. mm. 64 ruban bleu à deux bandes en violet. Belle. *Comparez le n. 3808.*

3806 Plaque de commandeur de la même décoration en vermeil. La croix émaillée posée sur un soleil rayonnant. Haut. mm. 97, larg. 88. Superbe.

3807 Décoration d'officier, comme le n. 3805, mais au revers la devise en lettres d'or sur fond blanc. Or, gr. 15.7, légère défectuosité de l'émail. Belle pièce.

3808 Décoration de chevalier, comme le n. 3807, seulement au revers AL PATRIOTISMO HEROICO en lettres d'or sur fond blanc. Or, gr. 19.4. Superbe avec ruban. *Voir la reproduction.*

3809 Décoration en vermeil comme n. 3805, mais plus grande. Haut. 90 mm. Belle avec ruban.

3810 Décoration en or, comme le n. 3804. Or, gr. 21. Superbe.
Voir la reproduction du droit.

3811 **Oaxaca**. s.d. (1867). *Méd. militaire port.* Venciendo al enemigo estrangero y al Traidor a su patria. Rev. Defendio la independencia Nacional Oaxaca. mm. 31. Vermeil.

Maximilien — Monnaies.

3812 **Guanaxuato**. 1864. *10* et *5 Cents*. Fon. 6885—6. 2 ps. Ar. t.b.c.

3813 **San Luis Potosi**. 1864. *5 Cents*. Manque à Fon. Ar. t.b.c.

3814 **Mexico**. *10 Cent* (Decimo) de 1864 et 1866, *5 Cent* 1864 Ar. *Centavo* 1864 Ae. 4 ps. belles.

3815 **Mexico**. 1866. Essai en Ae. du *Peso*, tête de l'Empereur à dr. Fon. 6703. Beau et extr. rare.

3816 — *Medio Peso*. Fon. 6705. Ar. beau.

3817 **San Luis Potosi**. 1866. *Peso*, tête de l'Empereur à dr. Fon. 7007. Ar. t.b.c.

3818 **Mexico**. 1867. *Peso*. Fon. 6710. Ar. t.b.c.

2me République Mexicaine.

3819 1867. **San Luis Potosi.** Etat. *Cuartilla.* 2 var. Manque à Fon. Ae. t.b.c.

3820 s.d. *Essai de Peso.* MONNAIE MEXICAINE. Aigle tenant serpent dans son bec, deb. sur une plante de Nopal, à g. rameau de chêne et à dr. de laurier. Rev. EU^{E} . KURTZ — MÉCANICIEN — A PARIS dans une couronne de laurier et de chêne, en bas P. mm. 37. Laiton. Beau.

3821 — Essai pareil. 2 pièces légèrement variées au droit. Br. Belles.

3822 — *Essai d'un Medio Peso* pareil, sans P en bas. mm. 31 Br. F.d.c.

3823 — Droit d'un *Essai de Peso,* avant la lettre, tout autre gravure. Ar. Beau.

3824 **Real de los Alamos.** 1866. *Peso* républicain frappé par **Juarez** pendant l'Empire de Maximilien. * 8 R . A . 1866 . P . G . 10 D^{S} . 20 C^{S} . Fon. 7033. Ar. beau.

3825 **Mexico.** *Peso,* vieux type 1867. * 8 R . $\frac{O}{M}$. 1867 . C . H . 10 D^{S} . 20 C^{S} . de 1868 P . H . etc. et 1873 avec M . H. Ar. 3 ps. F.d.c.

3826 **Guanaxuato** 1868. *Peso,* vieux type de 7868. Y . A. Ar. beau.

3827 **Oaxaco** *Peso.* * 8 R . O . 1868 . A . E etc. Ar. t.b.c. rare.

3828 **Culiacán** (Sinaloa). *Peso,* vieux type de 1869. * 8 R . C . 1869 . C . E etc. Fon. 7020. Ar. b.c.—t.b.c.

3829 **Huatusco.** *Peso,* vieux type de 1869. $\frac{O}{H}$. 1869 . P . R . 10 D^{S} . etc. et de 1876 avec A . F. Ar. 2 ps. belles.

3830 **Mexico.** 1869. *Peso,* nouveau type. UN PESO M°. C. 902.7 beau de 1870 et 1871. t.b.c. Ar. 3 ps.

3831 **San Luis Potosi.** *Peso* de 1870 t.b.c. et 1873 beau, nouveau type fr. à S. L. de Potosi. UN PESO P^{I}. O. 902.3. Fon. 7009. Ar. 2 ps.

3832 **Real de los Alamos.** 1870. *Peso* pareil. 1870 D . L. Fon. 7036. Ar. beau.

3833 **Guanaxuato.** *Peso,* nouveau type de 1871 et 1872. Ar. beau et t.b.c.

3834 **Chihuáhua.** 1872. *Peso,* nouveau type. UN PESO . C . H . M . 9.027. Ar. t.b.c. rare.

3835 **Zacatecas.** *Peso.* 1872 nouueau type UN PESO Z^{S} H . 902.7. *Peso* de 8 reales vieux type de 1875 et 76 J . A . de 1877 et J . S . Ar. 4 ps. belles ou t.b.c.

3836 **Durango.** 1873. *Peso* nouveau type UN PESO D° P . 902.7. Ar. t.b.c.

3837 **Chihuahua.** *Peso* vieux type * 8 R . C^{A} 1875 M . M et 1877 . E . A Ar. 2 ps. t.b.c.

3838 **Guadalaxara.** *Peso,* vieux type 1875 . M . C . et de 1891 avec J . S . Ar. 2 ps. F.d c.

3839 **Guanaxuato.** *Peso* Vieux type de 1875 avec F . R et 1879 avec S . M. Ae. 2 ps. belles.

3840 **Mexico.** 1872. *Essai en argent d'un Onza de 20 Pesos* M° — M . VEINTE PESOS 875. gr. 25.3. Beau. Extr. rare.

3841 **Mexico**. retour au vieux type. 1875 *Peso* * 8 R . $\frac{O}{M}$. 1875 . B . H . 10 D^{S} 20 G^{S} et 1876 même lettres, de 1878 et 1880 avec M . H. Ar. 4 ps. F.d.c.

3842 **Huatusco.** *Peso* pareil de 1877 avec J . A et de 1880 (contremarqué en Chine). Ar. 2 ps. t.b.c.

3843 **Durango**. *Peso*. Vieux type de 1880 et de 1890 * 8 R . D° 1880 J . P Ar. 2 ps. t.b.c. et Peso faux de 1876. 3 ps.

3844 **Culiacán**. *Peso* pareil de 1877 C^{N} 1877 . C . G f.d.c. de 1879 et 1881 avec J . D . beau. Ar. 3 ps.

3845 **Huatusco**. 1882. *Peso* pareil, Essai fr. sur flan bruni. Superbe, rare.
Voir la reproduction du revers.

3846 1882. *Peso* frappé en essai ; tout autre gravure du revers. Ar. Superbe, rare. *Voir la reproduction du revers.*

3847 1882. *Peso* pareil. *Essai* fr. sur flan bruni. Ar. Superbe. Extr rare.

3848 **Mexico**. *Peso* pareil avec M . H de 1882 et 1884. F.d.c. et 1884 t.b.c. 1885 et 86, F.d.c. Ar. 5 ps.

3849 **Zacatecas**. *Peso* pareil de 1882, 1886 avec J . S . de 1890 F . Z . Ar. 3 ps. t.b.c.

3850 **Guanaxuato**. *Peso* pareil de 1887 et 88 avec R . R . et de 1897 avec R . S. Ar. 3 ps. F.d.c.

3851 **Mexico**. 1887. *Peso*. Or, gr. 1.6. Superbe.

3852 — *Peso* argent de 1888 et 89 M . H. Superbes et de 1896 A . M . beau. Ar. 3 ps.

3853 **Oaxaca.** 1892. *Peso*. * 8 R . O^{A} 1892 . E . N . etc. Ar. Beau.

3854 **Chihuahua.** 1894. *Peso*, * 8 R . C^{A} 1894 etc. Ar. t.b.c. (trou rebouché).

3855 *Peso*, vieux type. * UN PESO . M° 1898. A . M . 902,7 de 1900 et de 1902. Ar. 3 ps. F.d.c.

3856 **Culiacan**. *Peso* de 8 reales de 1888. Superbe et t.b.c. de 1894 superbe et 1895 t.b.c. Ar. 4 ps.

3857 — *Peso* de 1898 * UN PESO . C^{N} 1898 . A . M . 902.7 et de 1900 avec J . Q . 902,7. Ar. 2 ps. belles.

3858 **Huatusco.** 1891. *Peso*, vieux type * 8 R . H° 1891 . F . C . 10 D^{S} . 20 G^{S} Ar. beau.

3859 **Zacatecas**. *Peso de 8 reales* de 1895 et 96 et avec UN PESO de 1898. Ar. 3 ps. belles.

Medio Pesos.

3860 **Alamos** (Real de los Alamos). *Medio Peso*, nouveau type de 1875 et 1876. 50 CENTAVOS A^{S} . L . 902.7. Ar. 2 ps. t.b.c.

3861 **Culiacan**. *Medio Peso*, même type de 1879 et 1881 avec C^{N} D. Ar. 2 ps. t.b.c.

3862 **Durango**. *Medio Peso*, même type. Ar. F.d.c.
Voir la reproduction.

3863 **Guanaxuata.** *Medio Peso*, vieux type. * 4 R . G au centre ○ 1867 . Y . F etc. Nouveau type de 1869, 1870 et 1875. Ar. 4 ps. t.b.c.

3864 **Huatusco.** *Medio Peso*, vieux type. G̲ . 1867 . P . R etc. Ar. t.b.c.

3865 **Mexico.** *Medio Peso* 1876, type de Durango n. 3862. Ar. F.d.c.

3866 — *Medio Peso*, tout nouveau type de 1905. Ar. Beau.

3867 **San Luis Potosi.** *Medio Peso* vieux type de 1868 et 1869. Ar. 2 ps. t.b.c.

3868 **Zacatecas.** *Medio Peso*, vieux type de 1868 et nouveau type de 1870 et 1877. Ar. 3 ps. t.b.c.

Pesetas ou Quart de Pesos = 25 Centavos.

3869 **Guadalaxara.** *25 Centavos* de 1883 et 1884. Ar. 2 ps. F.d.c.

3870 **Guanaxuato.** *25 Centavos* de 1870, 1879 et 1890. Ar. 3 ps. belles.

3871 **Mexico.** *Peseta* de 1867 b.c.—t.b.c. de 1868 superbe, *25 Centavos* de 1869, 1872, 1874, 1878, 1883 et 1890 beaux. Ar. 8 ps.

3872 **San Luis Potosi.** *25 Centavos* 1870, 1886 et 1888. Ar. 3 ps. t.b.c.

3873 **Zacatecas.** *Peseta* de 1871, 1880 et 1882.

Pièces de 20 Centavos.

3874 **Culiacan.** 1898, 1899 et 1900. Ar. 3 ps. belles.

3875 **Guanaxuato.** 1898. Ar. t.b.c.

3876 **Mexico.** 1898 et 1900. Ar. 2 ps. belles.

3877 **Zacatecas.** 1898. Ar. beau.

Pièces de 10 Centavos.

3878 **Chihuaha.** 1886 avec CH . M, 1889 2 var. avec C^A . M. Ar. 3 ps. belles.

3879 **Culiacan.** 1871 et 1885. Ar. 2 ps. t.b.c.

3880 **Durango.** 1892. **Guadalaxara.** 1885. 2 ps. Ar. t.b.c.

3881 **Guanaxuato.** 1871, 72, 75 et 1899. Ar. 4 ps. t.b.c.

3882 **Mexico.** 1868 (vieux type), 73, 76, 78, 79, 82, 85, 91, 92, 98 et 1900. Ar. 11 ps. plusieurs. F.d.c.

3883 **Zacatecas.** 1884, 93, 97. Ar. 3 ps. t.b.c.

Pièces de 5 Centavos.

3884 **Chihuaha**, de 1869 et 70 vieux type, sous les branches C^A, de 1874, avec 1874, 1888 (2 ex.) 1889 et 1892, nouveau type. Ar. 7 ps. t.b.c.

3885 **Culiacan.** 1874, 89, 99 et 1900. Ar. 4 ps. t.b.c.

3886 **Guanaxuato.** 1869, 84, 87, 88, 99. Ar. 5 ps. t.b.c.

3887 *Real* de 1867 et 68. *Medio*, mêmes années. Ar. 4 ps. belles; y ajouté *Cuartino* de 1849 et 62. Ar. 6 ps.

3888 **Potosi.** *10 Centavos.* 1868 et 71. *5 Centavos* 1889. Ar. 3 ps. t.b.c.

3889 **Mexico**. *5 Centavos*. 1867 (2 var.), 68, 69, 72, 74, 78, 81, 88, 89, 90, 91, 1900, 1901. Ar. 14 ps. la plupart t.b.c.

3890 **Zacatecas**. *5 Centavos* 1871, 79, 87, 88, 90, 91. Ar. 6 ps. b.c. et t.b.c.

Monnaies de Cuivre et de Nickel.

3891 **Durango** en révolte pendant l'Empire 1866. *Cuartilla*. ESTADO DE DURANGO. Aigle. Rev. INDEPENDENCIA Y LIBERTAD. Ae. t.b.c. rare.

Voir la reproduction.

3891*a* **Durango**. 1872. *Cuartilla*, même droit. Rev. dans une couronne SUFRAGIO LIBRE $\frac{1}{4}$. Ae. b.c.—t.b.c. Inédit.
1872

3892 **Huatusco**. *Centavo* 1880, sous la date $\frac{8}{H}$. **Guadalaxara**. *Centavo* 1890, sous la date $\frac{A}{G}$. **Guanaxuato**. *Cent* 1878, sous la date G°— Ae. 3 ps. t.b.c. et b.c.

3893 **Mexico**. *Centavo* de 1869 Fon. 6727, 1873, 1874, 1886 (2 ex., l'un mal frappé), 1887, 1888 (2 ex.), 1889 (2ex.), 1890 (2 var.), 1891, 1892, 1894, 1895 et 1898. Ae. Lot intéressant de 17 ps. t.b.c.

3894 1879. *Essai* d'un *Centavo*. droit d'un *Cent* des Etats-Unis de l'Amérique de 1876 à la tête de la Liberté à g. Rev. REPUBLICA MEXICANA 1879. Aigle. mm. 27, tr. striée. Ae. F.d.c.

3895 s.d. *Essai* en laiton d'un *Centavo*. LA LIBERTAD. Buste de la Liberté à dr. Rev. du précédent. mm. 22. t.b.c.

3896 — *Essai* en laiton. Aigle. Rev. VIVA — LA — MEXICO en trois lignes. mm. 17. t.b.c.

3897 — *Essai* pareil. Rev. VIVA — LA — REPUBLICA. mm. 25. Lait. t.b.c.

3898 1883. *Essais* unifaces, les droits et les revers séparés de *V*, *II* et *I Centavos* fr. en Ae. sur flan bruni. 6 ps. Superbes.

3899 1882. *Nickel V* (2 var.) et *II Centos*, 1883 *2* et *1 Centavos* 7 ps. t.b.c. 1883 *V Centavos* f.d.c. 8 ps.

Essais divers.

3900 1890. *Dos Centavos*. REPUBLICA MEXICANA tête de la Liberté à g. Rev. *a*. au milieu INDEPENDENCIA — 15 SETIEMBRE — 1810—1890. *b*. DOS CENTAVOS — ESTADO DE MEXICO. *c*. DE PUEBLA. *d*. DE ZACATECAS. *e*. CAMPECHE. *f*. QUERETARO. *g*. TLAXCALA. *h*. SAN LUIS POTOSI. *i*. NUEVO LEON. *j*. COAHUILA. 10 ps. Ae. F.d.c.

3901 **North Mexico**. République séparative. 1890. *2 Cents*. REPUBLIC OF NORTH MEXICO. Pavillon. Rev. IN GOD WE TRUST. *2 Cents* 1890. Ae. F.d.c.

3902 **Mexique**. *Centavos*. Ae. de 1899, 1901 et 1904. Y ajouté 5 pièces diverses en laiton. 8 ps.

3903 **Uruachic**. 1873. *100 Centavos* particulier des mines *N. y E. Rascon Hermanos*. mm. 34. Lait. beau.

Médailles.

3904 s.d. Calendaria Azteca y Piedra del Sol. Mexico. Belle médaille. mm. 74½. Br. belle.

3905 **Adelaide Ristori**, son buste à g. sous le buste Navalon Grabo EN DOCE DIAS. Rev. **El – Entusiasmo – Al Genio – Mexico – 1875.** mm. 50. Br. Belle, rare.

3906 1880. **A Ulisses S. Grant**, la escuela de bellas artes de Mexico. mm. 40.5. Br. belle.

3907 1886. Souvenir du 14 Juillet. Méd. port. tête de la rép. franç. 2 var. mm. 33 et 29. Lait. t.b.c.

3908 1891. Escuela de Bellas Artes. Visite du président **Porfirio Diaz** à l'exposition. Son buste à dr. mm. 39. Ar. gr. 22. Belle.

3909 **Durango**. Seminario Conciliar de Durango. Premio à la aplicacion y al Merito. mm. 30. Br. et étain. 2 ps. belles.

3910 **Guadalaxara.** Méd. de prix du Séminaire. *Seminarium Guadalaxarense Studiosae juventuti.* mm. 35. Ar. Belle.

3911 **Puebla**. Méd. de bienfaisance. *La Junta directiva de Beneficencia en Puebla.* Rev. *Testimonio de Gratitud a los protectores de los desvalidos.* mm. 45. Ar. gr. 47.5. Belle portative.

3912 **Tepic**. Méd. port. en forme de feuille en cuivre doré, au centre médaillon argenté au buste de **Hidalgo.** *Sociedad Mutua Miguel Hidalgo* 1899. Haut. mm. 62.

3913 **Yucatan**. Décoration. Croix émaillée en bleu et blanc, au centre, en lettres d'or sur fond blanc PREMIO—DEL—ESTADO DE—YUCATAN—1902. Revers CAMPAÑA CONTRA—LOS—MAYAS. Bronze avec ruban bleu et agrafe. Haut. total mm. 76, diam. de la croix. mm. 43. Belle.

3914 **Zacatecas.** 1879. Méd. de prix. *La asamblea Municipal de Zacatecas* 1878. *A la aplicacion y al estudio.* mm. 25.5. Ar. F.d.c.

Méd. maçonniques.

3915 **Mexico**. Loge la Fraternidad. Temple et autres attributs maçonniques. Rev. *Premio al Merito. La L.·. — Fraternidad — N° 7 –* AM.·. *– 1623.* mm. 36.5. Br. belle.

3916 Insigne en laiton ⊡ Union Fraternal n. 1. Or.·. de Mexico 1870 E.·. V.·. mm. 37. Belle.

3917 1828. Décoration triangulaire ⊡ **Toltecas Or.·. de Mexico .·.** 5628. Serpent enroulé autour d'une Colonne, surmontée d'une patère enflammée. Haut. 42 mm. Z. C. 1264. Ar. Belle, ruban vert-blanc-rouge.

3918 R.·. ⊡ MAZZINI 8°61 . OR.·. DE MEXICO 1879, tête de Mazzini à g., sous la tête Pena. Rev. les noms des officiers de la loge italienne à Mexico dans une étoile en vermeil, sur les rayons A – Y – A – R – E.

(Antiquo y aceptado rito escossez). Haut. mm. 53. Ar. et vermeil. Belle décoration avec ruban.

3919 1865. ⊡ EMVLES — D . HIRAM N : 2 OR .·. DE MEXICO décoration triangulaire date 5865. Haut. 38 mm. surmonté d'une étoile, ruban bleu à bords rouges.

3920 Décoration en forme d'étoile PAZ Y CONCORDIA ⊡ n. 6, ruban rouge.

3921 *Grand Orient.* Méd. gravée sans date. Soleil rayonnant remplissant tout le champ. Rev. Aigle éployé, dessous branches de laurier et d'olivier. mm. 39. Ar. t.b.c.

3922 **Guadalaxara**. 1831. Log .·. Salomon n. 38. OR .·. DE . GUADALAJARA 5631. Temple et chaine maçonnique Z. C. 1157. mm. 35. Ar. gr. 22.1. Belle, rare.

3923 1840. Etoile pentagone . CONST .·. Y DIG .·. ⊡ **Los Girondinos** n. 74. Or .·. DE GUAD .·. * 5640 * Rev. A' .·. L .·. G .·. D .·. G .·. A .·. D .·. U .·. — * S .·. F .·. B .·. ruche Z. C. 1130. Nickel. Haut. mm. 46, t.b.c.

3924 **Guadalajara** (Guadalaxara) . RESP .·. TALL .·. * HERRERA Y CAIRO n. 92 * Temple et colonnes. Droit OR .·. DE GUADALAJARA * NBRE .·. 24 DE 1881 * Méd. portative, Z. C. 1128. mm. 38. Ar. avec ruban vert-blanc-rouge.

3925 **Vera-Cruz**. 1860. Décoration triangulaire ⊡ ESPERANZA — O .·. DE VERA . CRUZ au centre Ancre surmonté de G. Haut. mm. 39. Ar. Belle.

Alexandre von Humboldt qui visita le Mexique.

3926 1805. Méd. au buste à g. FRIDER . HENRIC . ALEXANDER AB HVMBOLDT (par Loos). Rev. NOVI ORBIS . DEMOCRITUS. mm. 39. Br. belle.

3927 1828. Sa tête à dr. par Brandt. Rev. Le soleil au-dessus d'une partie du Zodiaque ILLVSTRANS TOTVM RADIIS SPLENDENTIBVS ORBEM. mm. 63. Br. t.b.c.

3928 — Belle médaille par H. Bubert, le bord orné de phénix et de serpents. Rev. Allégorie. mm. 60. Br. belle.

3929 s.d. Son buste à g. par Pfeuffer. Rev. *Flora. Subt. irrit veg. et an iter americ. Geogr.* etc. mm. 40. Br. belle.

3930 — Même médaille. 2 ps. Br. Belle et b.c.—t.b.c.

3931 Plaquette rectangulaire aux bustes en médaillons d'**Al. v. Humboldt** et d'**A. Bonpland** 1799—1804. Rev. XIV . INTERNAT . AMERIKANISTEN — KONGRESS — STUTTGART 18-23 AVGVST 1904. Paysage américain. mm. 60—40. Ar. gr. 52.3. Belle.

3932 — Plaquette pareille en Bronze belle.

3933 **Columbus**. Méd. au buste de **Cristobal Colon** à g. par F. Matthey-Doret. Rev. Armoiries *3 de Agosto de 1492 — a Castilla i a Leon — Nuevo Mundo dio Colon 12 de Octubre de 1492.* mm. 37. Ar. gr. 33.9. Belle.

3934 Méd. au buste à g. couvert d'un manteau. Rev. *Su genio vislumbró un mundo — Su arrojo heroico le descubrió.* mm. 70. Br. t.b.c.

Monnaies et Médailles Omises.

3935 **Argentine**. *20 Centavos.* Nickel 1897, *2* et *1 Cent.* Ae. 1893. Jeton de jeu aux armoiries. 1854. *Dos Centavos Banco.* 5 ps.

3936 **Bolivie. Ciudad de la Plata**. 1789. *Peso de proclamation.* Salbach I.1365. Ar. t.b.c. petit trou.

3937 — **Cochabamba.** 1861. *Medio Boliviano* au buste à g. du gral de Acha. Fon. 9783. Ar. 2 ps. t.b.c.

3938 — **La Paz**. 1857. *Sueldo* piéfort, au buste de **Cordova** et de 1854 en l'honneur de Belzu. Ar. 2 ps. belles.

3939 — **Potosi**. 1841. *Peso de 8 Sueldos* à la tête de Bolivar. Ar. t.b.c.

3940 — *Medio Boliviano* de 1865 aux têtes superposées de **Melgarejo** et **Munoz**. 3 ps. *Tomin* à la tête de **Munoz**. 2 ps. de 1866 et 2 ps. de 1868 et piéfort de 1866. *Sueldo* de 1841. Ar. 9 ps.

3941 — *2 Centavos.* Ae. de 1883, *10 Centavos.* Nickel de 1899. F.d.c.

3942 — 1866. **Bolivie** Alianza Americana, avec vue du port de Callao méd. signée Harry Emanuel, London, sans signature de Wiener. Med. pl. XXXV n. 2, voir Salbach I 1049. mm. 76. Br. belle.

3943 — 1835. **Décoration** sur la victoire à **Yanacocha** en vermeil, émaillé en blanc à bords bleus, au centre médaillon VENCI EN YANACOCHA, au centre 9 – DE AGOST – DE – 1835. Rev. armoiries. Haut. 55 mm. ruban blanc-vert-blanc.

3944 **Brésil. Rio de Janeiro**. Derby Club. 26 Julho 1885. Corrida inaugural, var. de Cavalcanti pl. LXII n. 272 avec PAREO —. VENCEDOR au revers. mm. 40. Ar. gr. 27.7. Superbe.

3945 — Méd. au buste du présid. de *Ferraz de Campos Salles,* visite à l'Argentine. Cavalc. pl. 65 n. 289. mm. 24. Ae. arg.
Y ajouté 10 Reis Ae. 100 Reis Nickel.

3946 **Chile.** *Real* 1813 b.c., *Medio* 1813 a.b.c., 1815 F.d.c., *Cuartino* 1808 beau. Ar. 4 ps. *25 Centavos* Nickel, $2^1/_2$ *Centavos* 1898 beau, *1 Centavo* beau, t.b.c. et b.c. 3 ps., $^1/_2$ *Centavos* t.b.c., b.c. et a.b.c. Ens. 13 ps.

3947 — **Callao.** Méd. militaire offerte aux combattants de la guerre de délivrance. Med. pl. IV n. 8, vermeil avec agrafe.

3948 — Los Chilenos y estrangeros del Callao al Capitan James W. Hart 1883. mm. 30. Ar. F.d.c.

3949 — **Huaraz.** Méd. portative uniface 11 de Mayo 1885. mm. 22. Ar. t.b.c.

3950 — **Iquique.** 1901. Compania Peruana de Bomberos. Méd. port. mm. 30. Arg. avec ruban.

3951 — **Minvielle.** *Colejio Minvielle — Al merito,* insigne portative. Med. pl. XXIV n. 1. Haut. mm. 27. Ar. t.b.c.

3952 — **Salitreras** de Ste Marie y Lappe. Marques d'*un Peso, 50* et *20 Cts.* en laiton, *50, 20* et *10 Cts.* en Ae. 6 ps. t.b.c.

3953 — Oficina **Salitrera Julia**. *1 Peso, 50 Cts.* lait. *20 Cts.* Ae. 3 ps. t.b.c.

3954 **Santiago.** Colegio *S. Pedro Nolasco.* mm. 33. Ae. Colejio *Santa Teresa.* mm. 24. Nickel. Sociedad *Peruana Socorros mutuos.* Haut. mm. 29. Ar. 3 ps. belles.

3955 — 1884. Al batallon **Aconcagua.** Ar. mm. 24. *Tercera Compania de Bomberos.* Ae. arg. mm. 29. 1891. *Honor a la Marina i al ejercito.* mm. 28. Arg. et lait. *Colegio Ingles.* Nickel. *Esposicion Minerio.* Plomb.

3956 **Talca.** *Lyceo de Talca.* Méd. port. mm. 24. Nickel, belle. Y ajouté, insigne en forme d'écusson, armoiries surmontées de deux torches en bas 1898, avec ruban. Ar. Beau.

3957 **Valparaiso.** Médaille portative en or. Gran Torneo atletico. Liga contra el Alcoholismo. Uniface. mm. 27.5. Or, gr. 11.2 (avec ruban).

3958 — Insigne. Liga contra el alcoholismo. Concurso de regatas. Ar. t.b.c.

3959 **Yungay.** *El batallon* 19 de Enero 1899. mm. 27. Ar. F.d.c.

3960 **Columbia. Santa Fé de Bogota. Carlos IV.** 1789. *Toston de proclamation* au buste cuirassé à dr. Rev. ✿ SANTA FIDES FIRMAT FIDE ✿ ✿ 1789 ✿ armoiries, en bas CAICEDO. V.Q.R. 13245. Ar. t.b.c (trou rebouché).

3961 — *Toston* pareil, troué. Usé.

3962 **Nuevo Santander. Fernando VII.** *Peso de proclamation.* FERNANDO * VII * REY — DE * ESPANA — Y * DE * LAS * INDIAS * Armoiries écartelées et couronnées entre les colonnes d'Hercule. Rev. Dans une couronne de laurier en six lignes. PROCLAMADO — EN LA CAPITAL — DEL NUEBO SAN — TANDER EN 8. DE — ABRIL DEL — AÑO . DE 1809. Ar. gr. 27. t.b.c. rare.

3963 — *Peseta de proclamation,* même type. Ar. t.b.c. petit trou, rare.

3964 **Ecuador. Guayaquil.** *El Tiempo, diario de la Manana en el primer aniversario de su fundacion Guayaquil Mayo 19 de 1892.* Reproduction miniature rectangulaire du journal „El Tiempo". mm. 18/34. Ar. belle.

3965 — $^1/_{10}$ *Sucre* de 1889. **Guatamala.** *2 Reales* 1896 f.d.c. **Honduras. Tegucigalpa.** *1 Real* 1830 b.c. *Cuarto* de **Quito** 1852. Ar. 4 ps.

3966 **Nueva Granada.** *Medio Real* de 1850 et 1852. **Rioja.** Médaille, soleil à l'entour **Provincias.** mm. 34. Nickel.

3967 **Paraguay.** 1870. *Centesimo.* Ae. t.b.c.

3968 *Décoration* en or et émail rouge et blanc, légèrement endommagée. *A. los restaurads de su Patria.* Rev. *Don Fco di . . . anseco* au centre *Coronel,* avec agrafe en émail vert. Haut. mm. 43 Or, gr. 6.2.

3969 — Décoration miniature. *El congo à los rests de su patria,* même revers. Or. Haut. mm. 19, gr. 1.7 t.b.c.

3970 **Pérou. Lima.** *Peso barbare* (16)96, *2 Reales* (16)74, (16)85, (1)746, (17)47, *Real* (16)58, (16)73. Ar. 7 ps.

3971 — *2 Reales* de 1827 troué et 1835, *Real* de 1826 et 1830 troué, *Dinero* de 1875, 1877 et 1888, $^1/_2$ *Dinero* 1885 et 1892. Ar. 9 ps. *20, 10* et *5 Centavos* Nickel de 1879, *10* et *5 Centavos* 1880, *1 Centavo* Br. 1901. Ensemble 15 ps.

3972 — 1835. *Peso* sur l'érection du Conseil d'Etat. mm. 40. Ar. gr. 30.9. Beau rare

3973 — **Cuzco.** 1834. *Convencion Nacional jurada Cuzco. Peseta.* Ar. t.b.c.

3974 — **Lima.** 1893. Fête nationale (de la république française) méd. portative. Arg. avec ruban.

3975 — 1869. Méd. portative aux armoiries du Pérou en bas 1866. Rev. incuse MUNICIPA—LIDAD—DE—1869 *. Haut. 30 mm. Vermeil.

3976 — Jetons divers de Lima entre autres de la *facultad de Medecine* et du *Colegio de Abogados. Estado Sud Peruano,* Chicla, Miraflores etc. 15 ps.

3977 **Santa.** *10 Centavos* particulier de *Dionisio Derteano, Taltal. 10 Centavos* en Caoutchouc, **Culebra i Colon.** *5 Centavos.* Caoutchouc.

3978 **Tarapaca.** 1902. Junta patriotica de Tarapaca. mm. 23. Ar. avec ruban.

3979 **Uruguay. Montevideo. Fernando VII.** 1808. *Peso de proclamation* coulé, au buste en uniforme à dr. FERNANDO . VII . DEIGRATIA, sous le buste 1808. Rev. PROCLAMADO EL DIA XII DE AGOSTO DE 1808°. Victoire debout à dr. tenant palme et couronne, en bas MT° Rosa pl. 74.28. Ar. gr. 25 t.b.c. Extr. rare.

3980 — *Peso* pareil, légèrement varié 1808 • Ar. gr. 20.2 b.c. Extr. rare.

VARIA.

3981 Méd. anglaise à l'Eastern hémisphère, avec mention des divers pays de l'Afrique, de l'Asie; van Diemensland etc. Rev. le Western Hémisphère avec les divers pays et îles de l'Amérique du Nord, Centrale et du Sud. mm. 74. Etain t.b.c.

3982 1895. Croix en arg. noir, légende posée en croix TOMASA S DE VALLE — ROGAD A DIOS — POR SU ALMA. Rev. dans une couronne d'épines SPES—UNICA—MARZO 8—1895. Haut. 36.

3983 1890. Méd. en l'honneur de Son Exc. le **Dr. Marino N. Valcarcel** présid. de la chambre des députés 1889—1900 aux noms de tous les députés. mm. 45. Ar. gr. 46.8, belle.

3984 1874. Méd. militaire. Campagne de 1874. *Francisco Linares Alcantara* à la lealtad de *Gal Ramon Escovar*. mm. 43/30. Vermeil. Belle.

3985 1875. Chile. Méd. au buste à g. d'**Antonio Flasseur,** par Juan Bainville. Méd. pl. XVI.3. mm. 49. Br. belle.

3986 **Taltal.** Compania de Bomberos, décoration en forme de croix, var. de Salbach I n. 546. Arg. Haut. mm. 54.

3987 **Callao**. Méd. des régattes 2 de Mayo 1806 au buste lauré de la république par Sellan. mm. 29. Br. t.b.c.

3988 Lingot en argent carré, avec poinçon hexagone, condor sur une tige de grenade. R. R. ENSAYADOR. mm. 20/22. Ar. gr. 16.4. Beau.

3989 **Rio de la Plata.** Méd. en l'honneur de Andres Lamas. mm. 37. Br. et 1900 Juegos florales. mm. 37. Ae. arg.

3990 **Entre Rios.** 1867. Premio al progreso. mm. 38. Ar. t.b.c.

3991 **Ayacucho.** Petite décoration en or émaillé, comparez Salbach I n. 1002. Or, belle.

Y ajouté deux décorations miniatures endommagées.

3992 Lot de petites monnaies, médailles et insignes en argent. 32 pièces de divers pays. gr. 103.

3993 Lot de monnaies, insignes, décorations, boutons et jetons en plomb, cuivre, laiton et nickel de divers pays. 34 ps.

Maçonnerie.

3994 Insigne d'un Grand-maitre de Loge, Compas et triangle décorés de diamants faux. Monture en argent. Haut. 70 mm. Belle.

3995 Insigne pareil en argent gravé, au centre soleil. Haut. 84, larg. 96 mm. Belle.

3996 *Décoration*, dans un soleil CHA—RI—TAS, avec agrafe. mm. 39. Laiton, t.b.c.

3997 *Décoration* du Grand Orient *Decretos de la Providencia.* Métal blanc. Haut 47 mm.

3998 **Callao**. Loge. **Peace & Concord.** GL of S. **Callao Peru.** Décoration en forme de croix. Haut. mm. 46. Sur le ruban bleu, deux mains jointes et pigeon volant portant rameau d'olivier.

3999 Décoration. United order of odd fellows en forme de croix ancrée en haut soleil, en bas deux mains jointes. mm. 42.5. Ar. belle avec ruban bleu.

4000 Décoration, sous verre, laiton doré, avec ruban blanc.

4001 **Coffre-fort (safe).**

Médaillier de la fabrique de Carl Kaestner à Leipzig.

Armoire en acier avec fronton et base en bois. Deux battants à trois serrures à double tour, une à secret et deux clefs.

Haut. du coffre-fort M. 1.42, larg. M. 0.98, prof. M. 0.68; Haut. total M. 1.86, largeur M. 1.12. L'intérieur divisé en trois compartiments, les deux compartiments supérieurs, chacun à deux battants en fer forgé avec serrure et clef, le premier destiné à garder les livres, le second à deux rangées chacun de 50 tiroirs en bois munis de boutons. Les tiroirs mesurent: larg. 29.5, longueur 27.5, prof. 1 cM., les deux tiroirs inférieurs ont une profondeur de 5 cM. Le troisième compartiment se compose de deux tiroirs en fer forgé, à serrure et clef. Larg. 37 et 25 cM., long. 32½ cM., prof. 6 cM.

Superbe médaillier coffre-fort.

Voir la reproduction.

4002 **Coffre-fort en tout pareil.**

Voir la reproduction.

Collection Salbach. Bibliothèque.

4003 **Appel.** Joseph. Appel's Repertorium zur Münzkunde des Mittelalters und der neueren Zeit, avec gravures dans le texte et planches. Pesth—Wien 1820—1829. 7 vol in 8°, dos veau.

4004 **Atkins.** James. The coins and tokens of the possessions and colonies of the British Empire. London 1889. gr. nombre de reprod. dans le texte, in 8° demi-veau.

4005 **Bennert.** J. C. Bismarck-Medaillen. Köln 1905 in 8° av. 11 pl. belle reliure.

4006 **Betts.** Benjamin. Some undescribed Spanish—American Proclamation pieces, av. 6 planches, in 4° demi-veau.

4007 **Betts. C. Wyllys.** American Colonial History illustrated by contemporary Medals. New-York 1894. 8° toile.

4008 **Boehmen.** Johann Gottlob. Sächsiches Groschen-Cabinet. Leipzig 1765—1769. 2 part. en 1 vol pet. in 8° av. 30 pl.

4009 **Cappe.** Heinrich Philipp. *a.* Die Münzen der Herzöge von Baiern. *b.* Die Mittelalter Münzen von Münster, Osnabrück, Paderborn, Corvei und Hervord. *c.* Beschreibung der Münzen des Stiftes Quedlinburg. Dresden 1850—1851. 3 vol. in 8° av. 8, 13 et 10 planches, brochés.

4010 **Dannenberg.** Hermann. Die Deutschen Münzen der Sächsischen und Fränkischen Kaiserzeit, fort vol. in 4°. Berlin 1876 avec un vol. de 61 planches et carte monétaire. Toile.

4011 **Dannenberg.** Hermann. Grundzüge der Münzkunde. Leipzig 1891 pet. in 8°.

4012 **Florez.** Fr. Henrique. Medallas de las Colonias Municipios y Pueblas Antiquas de España. Madrid 1758. 2 vol. av. 58 pl. in 4° veau.

4013 **Fonrobert.** Die Jules Fonrobertsche Sammlung überseeischer Münzen und Medaillen. I. Nord-Amerika. II. Mexiko. III. Central-Amerika. IV. Süd-Amerika. Berlin 1877—78. 4 vol. gr. in 8°.

Catalogue fort recherché avec grand nombre de reproductions de monnaies et médailles dans le texte et avec les prix de vente imprimés.

4014 — Même catalogue, seulement Nord-Amerika. gr. in 8° dos veau, la liste des prix en manuscrit.

4015 — Même catalogue, seulement Süd-Amerika, gr. in 8° dos veau, liste des prix en manuscrit.

4016 — Même catalogue, seulement Central Amerika. gr. in 8°. Belle reliure.

4017 **Gatterers.** Johan Christoph. Abriss der Heraldik oder Wappenkunde. Nürnberg 3774. 8°.

4018 **Gazette.** Numismatique. Charles Dupriez Bruxelles, Octobre 1899 —Mars 1903, 8° relié demi maroc.

4019 **Götz.** Christian Jacob. Der Beyträge zum Groschen-Cabinet, fort vol. de 1252 pag. et 2 pl. Dresden 1825. 8° dos endommagé.

4020 — Deutschlands Kayser—Münzen des Mittelalters. Dresden 1827, in 4° av. 54 pl.

4021 **Gritzner.** Maximilian. Handbuch der Ritter und Verdienstorden aller Kulturstaaten der Welt, innerhalb des XIX Jahrhunderts. Leipzig 1893 pet in 8° avec 760 reprod. dans le texte.

4022 **Hamburgische** Zirkel-Correspondenz I. Deutschland, av. 22 planches. II. Schweden, Niederlande, Belgien, Deutschland, Petersburg, Kopenhagen, av. 18 pl. III. Gross Britannien und Kolonien, Russland, Italien, Schweiz, Deutschland (Nachträge) und Diverse av. 20 pl. IV. Frankreich, Deutschland (Nachträge) av. 21 pl. V. Deutschland (Nachträge), Ungarn av. 20 pl. VI. Frankreich, Deutschland und Nachträge, av. 20 pl. VII. Amerika av. 20 pl. VIII. Die Deutschen Freimaurer Medaillen von 1742—1905. 8 vol. in 4°, toile avec un

Katalog der Europäischen Freimaurer Medaillen, general Inhaltsverzeichnis zu Band I—IV des Medaillenwerks. Ouvrage contenant les médailles et insignes maçonniques de presque tous les pays.

4023 **Hammerich.** D. Hugo. Die Deutschen Reichsmünzen. gr. in 8°. Belle reliure.

4024 **Heiss.** Aloiss. Descripcion general de las Monedas Hispano—Cristianas. 3 vol. in 4° avec 203 planches et plusieurs portraits. Madrid 1865—1869, dos velin.

Ouvrage très recherché sur les monnaies royales et féodales espagnoles.

4025 **Jacobs.** Dr. Friedrich Wilhelm. Sammlung verschiedener merckwürdiger rarer und anderer Thaler. Gotha 1735. Olearius . Jo . Christoph. Curiose Müntzwissenschaft, Jena 1701. en 1 vol. pet. in 8° velin.

4026 **Joachim.** D. Johann Friedrich. Das neu eröfnete Münzcabinet. Nürnberg 1761—1770. 3 vol. in 4°.

4027 **Joachim.** Groschen Kabinet. 11 parts in 4 vol. Leipzig 1749—1755. pet. in 8° toile.

4028 **Köhler.** Johann Tobias. Vollständiges Ducaten-Cabinet. Hannover 1759—60. 2 vol. pet. in 8° rel. demi-maroc.

4029 **Kummer.** Alexander. Die Deutschen Reichsmünzen vom Jahre 1871 bis mit 1898. Dresden 1899 av. 8 pl. in 8° toile.

4030 **Lachmann.** Dr. Alexander. Neues Münz-, Maass- und Gewichtskunde mit Abbildung und Beschreibung der jetzt coursirenden Gold- und Silbermünzen. (96 pl.) Leipzig 1860. 2 vol. in 8°.

4031 **Landaeta Rosales.** Manuel. Riqueza circulante en Venezuela. in 8°. Caracas 1903, demi-maroc.

4032 **Leclerc**. J. Histoire des Provinces-Unies des Pays-Bas avec les principales Médailles et leur explication, depuis le commencement jusqu'au traité de Barrière 1716. Amsterdam 1723—28. 3 vol. in fol. demi-veau. Bel exempl.

4033 **Leitzmann.** J. Wegweiser auf dem Gebiete der Deutschen Münzkunde. Weissensee 1869 in 8°, dos veau.

4034 **Low**. Lyman Haynes. A Sketch of the coinage of the Mexican revolutionary general Morelos. New-York 1886 avec reprod. in 4° rel.

4035 **Luschin von Ebengreuth.** Dr. A. Allgemeine Münzkunde und Geldgeschichte av. 107 reprod. dans le texte. gr. in 8°. München und Berlin 1904. Belle reliure.

4036 **Marvin**. William T. R. The medals of the Massonic Fraternity, described and illustrated by William T. R. Marvin. Boston 1880 avec 18 pl. in 4°, toile.

4037 **Medallic Illustrations** of the History of Great Britain and Ireland to the death of George II; compiled by E. Hawkins and edited by A. W. Franks and H. A. Grueber. London 1885. 2 vol. in 8°, toile.
Ouvrage fort recherché.

4038 **Medina.** José Toribio. Medallas Coloniales Hispano—Americanas avec grand nombre de reproductions de médailles dans le texte, grand in 4°. Santiago de Chile an MCMI, tiré en 200 ex.

4039 — Monedas y Medallas Hispano—Americanas. 94 laminas (planches) Santiago de Chile 1891. grand in 4°.

4040 — Las Monedas Chilenas. Santiago MCMII avec 13 pl. gr. in 4°, toile, dos veau.

4041 **Meili.** Jules. Numismatische Sammlung. Die Münzen des Kaiserreichs Brasilien. Zürich 1890. 24 planches phototypiques et texte du contenu (8 pag.). Gr. in 8°, demi-veau.

4042 — Die Münzen der Colonie Brasilien 1645bis 1822. Zürich 1895, av. 59 planches phototyp. Texte en allemand et portugais. gr. in 8°, demi-veau.

4043 — Das Brasilianische Geldwesen, I Theil. Die Münzen der Colonie Brasilien 1645—1822, av. 22 planches et 356 pag. texte. Zürich 1897, gr. in 8°, demi-veau.

4044 — Das Brasilianische Geldwesen, II Theil. Die Münzen des Unabhängigen Brasilien 1822bis 1900 (As moedas do Brasil independente). Zürich 1905. Fort volume. gr. in 8° avec 58 pl. phototyp. cartonné, dos toile.

4045 — Die auf das Kaiserreich Brasilien bezüglichen Medaillen 1822—1889 avec 37 pl. phototyp. donnant la reprod. de 229 médailles, texte en allemand et portugais, in 4°, dos veau.

4046 **Meyer Gedanensis.** Ad. Adolph Hess Nachf. Catalog der von Herrn Adolph Meyer—Gedanensis hinterlassenen Münzen- und Medaillen-Sammlung. Zwei Abtheil. Frankfurt 1894—1895, gr. in 8°, demi-veau.

4047 **Mionnet.** T. E. Atlas de géographie numismatique, gr. in 4°.

4048 **Moneda.** La Moneda en El Peru. Lima 1859. Brochure.

4049 **Morelos,** La Moneda del general insurgente Don José Maria Morelos par Lyman Haynes Low y Dr. Nicolas Léon. Cuernavaca 1897, in 8°, dos maroc.

4050 **Moyaux.** Auguste. Les chemins de fer, autrefois et aujourd'hui et leurs médailles commémoratives. Ouvrage illustré hors texte et dans le texte, av. onze planches. Bruxelles 1905, in 4° rel. demi-veau.

4051 Das **Münzen-Buch,** oder die im Weltverkehr coursirenden gängigsten Gold und Silber Münzen aller Welttheile und Staaten. Bremerhaven 1875, in 8°.

4052 — Exemplaire pareil in 8°.

4053 **Neumann.** Josef. Beschreibung der bekanntesten Kupfermünzen. Prag 1858—1872. 6 vol. gr. in 8°, demi-veau.

Ouvrage fort recherché, le seul aussi complet pour les monnaies de cuivre.

4054 **Peña.** Enrique. Acunación de Moneda provincial en Mendoza en los años de 1822—24 (Extr. del tomo IV de la Revista del Museo de la Plata). gr. in 8°, rel. demi-veau.

4055 **Reinhardt.** Johann Christian. Kupfer Kabinet. 3 tomes en 1 vol. Eisenberg 1827—1828 pet. in 8°, toile, reliure abîmée. Y ajouté **Rudolph** Ernst. Taler im XIV sowie im XXX Talerfusse in der Zeit von 1823—1871 sowie die nach dieser Zeit erschienenen Gedenktaler, avec 8 pl. Dresden 1904 in 8°, dos veau.

4056 **Rentzmann.** Wilhelm. Numismatisches Legenden Lexicon des Mittelalters und der Neuzeit. 2 tomes en 1 vol. Berlin 1865—66, cart. dos endommagé.

4057 **Rosa.** Alejandro. Monetario Americano ilustrado. Clasificado por su proprietario Buenos Aires 1892. Description de 1571 monnaies et médailles avec grand nombre de reproductions, gr. in 8°, dos veau.

4058 — Second exemplaire. gr. in 8°, dos veau.

4059 — Coleccion de Leyes, decretos y otros documentos sobre Condecoraciones militares, Medallas commemorativas, Moneda metalica, &c. de algunos paises de America del Sud. Buenos Aires 1891. gr. in 8°, dos veau.

4060 **Rosales.** Manuel Landaeta. Monedas de Venezuela. Caracas 1906, in 8°. Belle reliure.

4061 **Salbach.** Oscar. Las Medallas del Cuerpo general y de las Compañias de Bomberos de Iquique. Iquique 1902, avec 5 pl. in folio.

4062 **Schlegel.** Christian. de Nummis Antiquis. Francofurti 1717. in 4°.

4063 **Schlickeysen.** F. W. A. Erklärung der Abkürzungen auf Münzen des Alterthums etc. Berlin 1855, in 8°, toile.

4064 **Schlickeysen—Pallmann.** Erklaerung der abkuerzungen auf Muenzen der Neueren Zeit, des Mittelalters und des Alterthums von

F. W. A. Schlickeysen. Dritte verbesserte und vermehrte Auflage, bearbeitet von Prof. Dr. Reinhold Pallmann mit 2 Tafeln. 1896 in 8°, toile.

4065 **Schmieder.** Dr. Carl Christoph. Handwörterbuch der gesammten Münzkunde. Halle und Berlin 1811, in 8°. 2 Ex.

4066 **Schwalbach.** C. Die neuesten Deutschen Thaler, Doppelthaler und Doppelgulden, mit vier Lichtdrucktafeln. 5me éd. Leipzig 1895, in 4°, demi-veau.

4067 — Die neuesten Deutschen Münzen unter Thalergrosse mit 14 Lichtdrucktafeln. 2de éd. Leipzig 1895, in 4°, demi-veau.

4068 **Scott.** Stamp & Coin C°. Ltd. 4 Catal. aux prix marqués, reliés ens.

4069 **Tupper.** Alvaro Bianchi. El Gramor. Estudio sobre la adopcion de una nueva unidad monetaria. Santiago de Chile 1899, in 8°, toile.

4070 **Varela.** Hippolito Perez. Ensayo de un catalogo descriptivo de las Medallas de proclamaciones de los Reyes de Espana. Habana 1863, 8°, dos veau.

4071 **Watters.** C. A. Coins and Medals of Bolivia. Liverpool 1876, av. 1 pl. 8°.

4072 **Weyl.** Adolf. Sammlung Amerikanischer Münzen und Medaillen. Versteigerung 11 April 1899, mit 4 Lichtdrucktafeln.

4073 — Même catalogue, relié. 2 Ex.

4074 — Même catalogue, broché. 3 Ex.

4075 — Katalog einer Sammlung überseeischen Münzen, Medaillen etc. Berlin 1887.

4076 — Catalog einer Sammlung Münzen, Medaillen etc. Nord-, Mittel-, und Süd-America. Aux prix marqués. Berlin 1886. Belle reliure.

4077 **Zay.** E. Histoire monétaire des colonies françaises. Paris 1892, gr. in 8°, demi-maroc.

Direction de l'Expert J. SCHULMAN,

Keizersgracht 448 - Amsterdam.

Vente : Mercredi le 13 Septembre 1911 à 1 heure 30 de l'après midi dans la salle de vente de l'Expert Keizersgracht 448, Téléph. Interc. 4864.

Table des noms de lieu et de personnages.

A.

Acaiusa 3015. Acebal 2704. Acevedo 2617.
Aconcagua 3955 Acultzingo 3774.
Adrogué 2704. Afrique 3981.
Aguas Calientes 3565. Ajo 2703.
Alamos 3681, 3824, 3860.
Alderetes 2617, 2618. Alia Cante 3190.
Alto Peru 2435. Alvarado 3682.
Alvarez 2619. Ameca 3683. Amérique 3981.
Amerique Centrale 2787—2802, 2929—30.
Amsterdam 3107.
Angleterre 2502, 2508, 3761.
Antequera 3419—22. Antigua 3200—1.
Arequipa 2496.
Argentine 2265—2410, 2434, 3935, 3945.
Arroyo Corto 2704. Arroyo Esperita 2724.
Ascochinga 2620. Asie 3981.
Azul 2675. Azus 2643.
Asuncion del Paraguay 3012.
Autriche 3779, 3800. Ayacucho 3991.

Albert-Rafael 2539. Alcorta (Médecin) 2540
Alfonso VII 3182 - 92. Alsina. Adolfo 2541.
Amadeo roi d'Espagne 3175 - 81.
Amezaga. Carlo Comen de 3064.
Andés, Mendes de 2542.
Aneiros (Archevêque) 2543.
Anne Marie (Impératrice) 3573.
Armstrong, Sir W. G. 2502.
Augustin (Empéreur) 2856, 3543—84.
Avonzo, Vincenso (Capitaine) 2544.

B.

Bahama 3202. Bahia Blanca 2411, 2705—6
Balvanera 2619, 2646. Banfield 2617—19.
Baradero 2705. Barbados 3203.
Barracas al Norte et al Sud 2705, 2734.
Bastamente 3502. Belgrano (ville) 2546.
Bermuda 3204. Bio-Bio 2437.
Bogota 2888, 3960—61. Bolivie 2512, 2936-43
Boulogne sur mer 2600.
Bragada 2531, 2621, 2677.
Brandsen 2622, 2690.
Brésil 2433—34, 2585. 3944—45.
British Guiana 3143—44.
British West-Indies 3200—11. Bruxelles 2694
Buenos Aires 2289—93, 2302 - 15, 2406—7, 2411 - 13, 2442, 2451 59, 2461, 2469, 2490—91, 2510, 2519—26, 2533—34, 2538, 2542, 2545—46, 2558, 2564 - 5, 2572, 2579, 2600—1, 2614, 2617—19, 2622—24, 2639—40, 2642—46, 2648—56, 2659, 2661—64, 2668—9, 2671, 2677—81, 2686—88.

Barbé, Diégo R. P. 2545.
Barillas, Manl L. Présid. 2846.
Barrios. Gerardo 2974—88.
Baudon. Hector C. 2539.
Belgrano Gral 2300—1, 2546—48.
Belinzon, Juan 3068.
Beresford, gral anglais 2290—92.
Boisrond - Canal 3099. Bolivar. Simon 2600.
Bonpland, A. 3931—32.
Bosch, Francisco B. Gral 2549.
Boyer, Pierre 3084—90.
Brandsen, Feder. de (Colonel) 2550.
Brown, Guil. (Amiral) 2551—52.
Bustamente J. L. 2553.

C.

Caballeto 2689.
Callao 2413. 3947, 3987 - 88, 3998.
Campèche 3370. Caneva 2623, 2641.
Cardenas 3166-67, Carlos Casaros 2641, 2690
Cartageno 3320, Castelli 2623, 2628.
Castellon 3190.
Catamarca 2406, 2620, 2623, 2730.
Cayasta 2366 - 67. Cayenne 3128—30.
Cerro Pichinango 3045—47.
Cerro Redondo 3042.
Chacabuco 2435—37, 2600, 2623, 2729.
Chalma 3321. Chascomus 2448, 2623.
Chiapa de los Indios 3322—24, 3566.
Chihuahua 3325, 3684—90, 3834, 3854—56, 3878, 3884.
Chile 2404, 2409—10, 2419*a*, 2437, 2503, 2510, 2558.
Chilecito 2504, 2507, 2561, 2623. Chiuato 3746
Chivilcoy 2490—91. 2612, 2729.
Chubancia 3691. Ciudad de la Plata 2443.
Cochabamba 2937. Cocula 3326, 3692.
Cocupao 3693. Colon 2730, 2734
Colonia Caseros 2625. Columbia 3960 - 61.
Concepcion de Tucuman 2733.
Concepcion del Uruguay 2610, 2619, 2729, 2132—34.
Concordia 2506, 2528, 2731—32, 2735.
Cordoba 2327—50, 2442, 2487, 2516, 2538, 2591, 2602—3, 2619—20, 2626, 2640, 2644, 2660, 2664, 2677, 2730—31, 2938.

Coronel Dorrego 2677. Coronel Suarez 2677.
Corrientes 2406, 2419, 2620, 2611, 2731—33.
Costa Rica 2862—95. Coutino 3042.
Cuba 3146—99. Culebrai Colon 3977.
Culiacan 3605—6, 3661, 3844, 3856—57, 3861, 3874, 3879, 3885.
Curaçao 3216—18, Curupaitu 2368.
Curuzu-Cuatia 2532, Cuyo 2465. Cuzco 2973

Campos Salles. D. Manuel Ferraz 2413.
Cancio, Giuseppe 3012.
Canovas del Castillo 2555.
Carlos I 3219—29. III 2901—2, 2989, 3357—65. IV 2289—92, 2896—97, 2903—4, 2961, 2990—91, 3150—51, 3290—3307, 3322, 3327—40, 3349—55, 3366—92, 3419—20, 3454—59, 3465—72, 3476—78, 3480—84. 3486—88, 3496, 3501, 3507—13, 3519—20. 3960—61.
Carranza. A. Justiano 2556.
Carrera Rafael 2803—14, 2836.
Carril. Dr. Salvador 2557.
Casanova (archevèque) 2558.
Casares, Alberto 2434—Carlos 2437.
Castellano (archevèque) 2558.
Castello. Luis 2723.
Celman. Dr. M. Juarez 2559.
Christian VI, VII, VIII, IX 3117—24.
Christophe. Henri (Haïti) 3078—80.
Columbus 2560, 2842, 3070, 3933—34.
Correa-Cruz 2561. Costa. Dr. Eduardo 2562.
Crespo. Dr. Antonio F. 2431.
Croll. J. Esmond 2693.
Cuestas, Président 3057.

D.

Demerary 3136—45. Diego de Alvear 2732.
Diemensland, van, 3981. Dolores 2438, 2675.
Durango 3270, 3327, 3567—68, 3590—93, 3611—12, 3625, 3631, 3637, 3640, 3652, 3654, 3663, 3669, 3694—98, 3836, 3843, 3862, 3880, 3891—91*a*, 3909.

Delvalle, Dr. Aristobulo 2563.

E.

Ecuador 2439. Elortondo 2660.
El Real del Catorce 3328—31. Ensenada 2734
Entre Rios 2406, 2417, 2535, 2628, 2657.
Espagne 2289—2301, 2448, 2758—83, 2854—55, 2896—2908, 2961—65, 3219—3540.
Esquina 2658. Essequibo 3136 42.
Estacion Perico 2512—13.
Estacion Roque Perez 2628, 2633.
Estancia de la Saladar 3044.
Exaltation de la Cruz 2731.

El Castellano (Evêque) 2701.
Escalada. Dr. D. Mariano José (Archevêque) 2654—55. — General 2435, 2564—65.
Espinosa (Monseignr) 2623, 2630.
Estrada. José Ml 2566.

F.

Falucho 2405. Famatina 2351, 2507.
Flores 2731. Formosa 2658, 2736.

Fernando VI 2759, 2854—55, 2927—28, VII 2293—2301, 2773—83, 3108, 3154—56, 3308—15, 3323—24, 3356, 3393—3418, 3421—22, 3460—64, 3473—75, 3479—85, 3489—95, 3503—4, 3506, 3514-18, 3536-39.
Fontanella. Augustin 2657.
Frédéric V, VII, 3118, 3121—23.
Friedrich Wilhelm de Prusse 2839.

G.

Gal Villegas 2749, 2751. Giles 2737.
Goses 3746. Goya 2623, 2738. Grenade 3205.
Guadalaxara 3332—40. Guadeloupe 3212.
Guadelupe (Mexique) 3341—48.
Guadalupe y Calvo 3650—51.
Gualaguay 2685.
Gualeguaycha 2527, 2685. Guamini 2737.
Guanabacoa 3146, 3158.
Guanaxuato 3344—56, 3573, 3594—3600, 3618, 3620, 3626, 3628, 3632, 3638, 3648, 3660, 3702, 3706, 3812, 3826, 3833, 3839, 3850, 3863, 3870, 3875, 3886—7, 3892.
Guatemala 2758—2856, 2926, 2929, 3965.
Guiana 3128—45. Guayaquil 2439, 3964.

Gallard. Frederico 2568. Galli, G. 2569.
Garcia. D. Juan 3479.
Geffrard. Nicole Fabre 3105—6.
Giacchi. César 2485*a*. Godoy. Juan B. 2570.
Gomez. Gral Leandro 3075.
Gonzales. Présid. de So Domingo 3111—16 — Dr. Joaquin V. 2507. — Da Mercedes 2292. Grant. Ulisses S. 3906.
Guadalupe de Monceda 3382—84.
Guêmes. Dr. L. (Médecin) 2571, 2666.
Gutenberg 2572.
Guttierrez Rubin de Celes 3506.

H.

Habana 3147—51, 3159, 3168—71, 3182, 3190—91.
Haiti 3078—3107. Hasta 294—96.

Hermosillo 3707—19.
Honduras 2836—37, 2920—60, 3965.
Huaraz 3949. Huatusco 3829, 3842, 3845—47, 3858, 3864, 3892.

Hart. James W. 3948.
Hidalgo (curé et général) 3415—18, 3497—3500, 3912. Higgins. O'. 2410.
Humboldt, Alex. von 3926—32.

I. J. Y.

Jalapa (Xalapa) 3517—18. Jamaica 3206—9
Yanacocha 3943. Jaruco 3160. Yatay 3049-50
Indes occidentales 3144, 3146-3218.
Iquique 3950. Isles du Vent 3214*a*.
Italie 2842. Juarez 2752.
Juguay 2406—7, 2512—13. Yungay 3559.

Irigoyen. Bernardo de 2573.
Joseph Napoléon 2857. Ysabella II 3166-74
Iturbide. Augustin 2909, 3543—64.
Ituzaingo 2550. Juana (la Folle) 3219.

L.

Laboulaye 2751. La Colina 2729.
La Cruz 2729.
La Plata 2443—46, 2451, 2470—71, 2474, 2478, 2531, 2605, 2628, 2630, 2642, 2749, 2751—52. Laprida 2743, 2750.
Las Conchal 2673. Las Flores 2658.
Las Rosas 2536. Ledesma 2512—13.
Léon de Nicaragua 2905, 2919. Lequa 2437.
Lima 2422, 2600, 2973, 3970—72, 3974—76.
Limon 3746. Lincoln 2630, 2746, 2750.
Loberia 2515, 2684, Lobos 2421, 2750.
Lomas de Zamora 2421, 2448, 2628, 2682, 2688-89. Londres 2618.

La Canal, D. José Maria Loreto de 3486.
Lamas, Diego (Colonel) 2412, 2574.
La Plasa, Dr. Victorino de 2590.
Lavalle, Gral Juan 2575.
Lavallega, Gral 3073.
Légitime, Gral (Haïti) 3102—4.
Léon XIII, Pape 2620, 2642.
Lersunde y Ormaechea, Dr. Francisco 3168.
Lizana (archevêque) 3423—25.
Lopez, Estanislao (General) 2414—16.
Lopez, J. (Professor) 2711.
Louis XV 3125—26, 3128, 3214*a*.
Louis XVI 3129, — XVIII 3127, 3130.
Louis Philippe 3757, Louise de Parme 3357.
Lugones, Cor[1] Lorenzo 2576—77, 2731.

M.

Magdalena 2501, Maggiolo 2631.
Maipu 2409, 2435—36, 2600.
Marcos Juarez 2751, Marcos Paz 2751.
Mar del Plata 2581, 83, 2688—9, 2739, 41.
Martinique 3213, Matanzas 3152, 78, 86, 92.
Mechoacan (Etat) 3463—64, 3507—09.
Medellin 2888.
Mendoza 2406—7, 77, 98, 2530, 81, 2631, 2667, 2741.
Mercedes 2528, 2740, 52, Merida 3749—50.
Merida de Yucatan 3747—8, Merlo 2688.
Mexico 2973, 3155—56, 3232, 3235—37, 3290-93, 3308, 3357—3414, 3543—64, 3580, 84, 86—89, 3595—3600, 3602—4, 3608—10, 17, 19, 41—43, 47, 49, 57, 65, 3667, 70—71, 73—80, 3751—52, 60, 70, 3799, 3814—16, 18, 25, 30, 40—41, 48, 3851—52, 65-66, 71, 3893-3900, 3915-21.
Mexique 2785—86, 2909, 2921, 3219—3934.
Minas (Uruguay) 3072.
Minvielle 3951, Mirabe 2437, Miramar 3795.
Mollendo 2492, Monte las Cruces 3515—16.
Montero 2670.
Montevideo 2435, 3051, 61, 65, 3979—80.
Moreno 2741, Moron 2478, 85, 2641, 2741.
Morteros 2739, 41, Mordazo 3189.
Murcia (Habana) 3190.

Mangino, Fern. J. 3389.
Martinez, Joaquin S. 2719.
Maximilien, Empereur de Mexique 3779—3818, Mazzini, Giuseppe 2579.
Melgarejo 3940.
Mitre 2475, 2580—3, 2731, 2735.
Moetzel, C. E. 2586.
Moncada y Berrios 3382.
Morelos, Curé et général 3336, 3415—18, 3432—33, 3497—99, 3535.
Moreno, Enrique B. (Ministre) 2585.
Moreno, F. P. (Médecin) 2584.
Morsaline, Pablo (Médecin) 2679.
Mujico, Dr. Adolfo 2419*a*, Munoz 3940.

N.

Necochea 2749, New-Amsterdam 3145.
Nicaragua 2896—2926, Nogoya 2474, 2750.
Nuevo Santander 3962—63.
Nueva Vyzcaya (Mexique) 3415—18.

O.

Oaxaca 3419—53, 3574, 3811, 3827, 3853.
Olancho (Honduras) 2927.

Olavarria 2451, 2581, 2628, 2632.
Orizaba 3454—59, Ouzaba 3720.

O. Higgins (Amiral) 2410.

P.

Palacios 2539.
Paraguay 2273—75, 2585, 2989—3015, 3048, 3967.
Parana 2474, 2535, 2628, 2682, 2749.
Paris 3018, Parras 3460 - 62.
Paso de los Libres 2682, Passo 2628, 2751.
Pasquaro 3463—64, 3721—23.
Paysandu 3076, Patagonie 2403.
Paz 2688—89, 2749, 3938.
Pergamino 2494—96, 2581, 2628, 2632, 2682, 2749.
Pérou 2437, 3970—72, 3998, Pila 2515.
Pilar 2450, 2628, Pocitos 2628.
Pontevedra 2628, Porciuncula 2635.
Potosi 2265—78, 2973, 3888, 3939.
Provincias 3966, Prusse 2839.
Pueblo de los Angeles 3643—73, 3753—56, 3769—73, 3776, 3900, 3911.
Puerto Principe 3153.
Puerto Rico 3154—57*a*, 3174, 87, 97—98.

Padilla y Barcena (Evêque) 2588, 2665.
Pagano, Mario 2589, Palacios, Pablo L. 2539.
Pardo de Tavera, Dr. T. 2656.
Paz, José Maria (Brig Gral) 2591.
Pedernera, Juan Esteban (Gral) 2437.
Perez, Sebast. 3510.
Pétion, Alexandre (Prés. Haïti) 3081—83.
Philippe II, III, IV, V voir Felipe.
Philippe III 3147—48.
Pierrot, Louis (Prés. Haïti) 3091—93.
Pirovano, Ignacio (Médecin) 2592.
Plasa, Victorino Dr. de la 2590.
Popham (officier anglais) 2290—91.
Prats, Don Belesario 3065.

Q.

Quautla de Amilpas 3374—75.
Quebrachito 2628.
Queguay- Paysandu 3076.
Queretaro 3476—78, 3575, 3798—3803, 3900.
Quesaltenango 2854—56.
Quilmes 2449, 2682, 2689, 2749, Quito 3965.

R.

Rafaela 2478, Ramallo 2746.
Ramos Mejia 2628, Rawson 2628.
Real de los Alamos 3824, 3832, 3860.
Rio Colorado 2369, Rio de Janeiro 3944.
Rio de la Plata 2265—88, 2298, 2686, 3989.
Rioja 2278—88, 2295—97, 2352—55, 3966.
Rio Negro 2403, 2442, 2450.
Rio IV 2742, 2750.
Rojas 2633, 34, 41, 2742, 51.
Rojo 2613, Rome 2564.
Rosario 2356—57, 2450—51, 2468, 2487, 2511, 2531, 2742, 2748—49.
Rosario de Santa Fé 2634.
Rosario Tala 2483.

Rafael. Albert 2539. Ristori. Adelaide 3905
Rivadavia. Bernardino 2593—96.
Roca Dr. Dardo 2430, 2605.
Roca. Jules A. (Président) 2426, 2513, 3057
Rosa. A. (Numismate) 2476.
Rosas. Juan Manuel de (Dictador) 2316—26.

S.

Saavedra 2658, 2739, 2743.
Saint Barthélémy 3211. Salitreras 3952—53.
Salvador 2836, 2920—26, 2961—73.
Salta 2298, 2359, 2406, 2412, 2499, 2636, 2660, 2666. San Antonio de Areco 2675.
San Carlos 2623. San Cristobal 2677.
San Domingo 3108—16. San Felipe 3165.
San Fernando 2739, 2743.
San Francisco de Sicard 3014.
San Ignacio 2623. San Ildefonso 1576.
San José 2370—71, 2623.
San José de Flores 2747, 2751.
San Jorge 2729.
San Juan 2477, 2626, 2690, 2747—48.
San Justo 2633. San Lorenzo 2435, 2744.
San Luis 2450, 2744, 2749.
San Luis Potosi 3480—84, 3622, 3630, 3633, 3644, 3653, 3658, 3666, 3672, 3724—27, 3813, 3817, 3819—23, 3831, 3867, 3872.
San Mateo de Huichapan 3485.
San Miguel Allende 3486—88.
San Nicolas 2749—50.
San Nicolas Actopan 3489—91.
San Martin 2438, 2683. Santa Anna 2965.
Santa Cecilia 2741
Santa Fé 2414—16, 2660, 2678, 2744—45, 2747, 3960—61. Santiago 3954—55, — de Cuba 3172, — del Estero 2360—61, 2406, 2664, 2731, 2747 — de Tuxtla 3492—95.
San Pedro 2628 2682, 2689, 2750.
San Vicente 2658. Sinalva 3728—30.
Sombrerete 3496—3500. Sonora 3731—32.
Strassbourg 3125. St. Jean d'Ulloa 3757.
St. Tomé 2483, 2660. Suipacisa 2658.
Sumampa 2660. Suriname 3134.

Salomon (Présid. de Haïti) 3100—1, 3107.
Salvaire, Jorgem 2597—98.
San Martin (Gral) 2410, 2599, 2601.
Santana Pedro, présid. 3109—10.
Sarava. Aparicio (Gral) 2412, 3077.
Sarmiento. Domingo F. 2605.
Sarsfield. Dr. Dalmacio Velez 2602—3.
Soulouque, Faustin. (Prés. de Haïti) 3094—98. Suarez Joaquim 2606.

T.

Tabasco 3501—2. Tacambaro 3733.
Tacuba 3503—4. Talca 2478, 3956.
Taltal 3986. Tandel 2664, 2669, 2739, 2745.
Tapalpa 3734. Tarapacu 3978.
Tegucigalpa 2929—46, 3965.
Tepaczingo 3505. Tepic 3912.
Tierra del Fuego 2426. Tlaxcala 3900.
Tlazasalca 3735. Tobago 3214.
Toluca 3506, 3577—78. Tornquist 2743.
Tortola 3210. Trocha Angosta 2511.
Truxillo 2928.
Tucuman 2300—1, 2406—7, 2438, 2548, 2642, 2658, 2660, 2669, 2678, 2745, 2747.
Tuxpango 3736. Tuxtla 3737. Tuyu 2515.

Tuvera. Sr. F. Pardo de 2656.

U.

Urbingham-Pereira 2660. Uruachie 3903.
Uruguay 2606, 3016—77, 3979—80.
Ushuaia 2426.

Ugarte. Marcelino 2612.
Uriburio (prés. Argent) 2611.
Urquiza Gral 2370—71, 2417, 2608—10, 2625, 2747—48.

V.

Valladolid de Mechoacan 3507—9.
Valparaiso 3957—58.
Vera Cruz 3510—16, 3757, 3760—6, 3767—68, 3925. Villa constitution 2743, — Crespo 2743, — Devoto 2658, —
Villaguay 2506. Villa Gutierez 3579 — Libertad 2664. Villalonga 2503.
Villa Maria 2469, 2743, — Nueva 2658, 2743. Villa San Antonio Abad 3164.

Varela José P. 3061.
Valcarcel Dr. Marino N. 3983 — Victor Emmanuel III 2613.
Victoria (reine) 2614—15, 3144, 3208.
Villafana. Gregorio 2729 — Wenceslao 2616.

W.

West Indies 3144—45 3200—11.

Washington 2600. William III 3141—43.

X. Y. Z.

Xalapa 3517—18.
Yanacocha 2372, 3943. Yanhuato 3738.
Yucatan 3913. Yungay 3959.
Zacatecas 3155*a*, 3519—38, 3581—83, 3614 3616, 3623, 3627, 3629, 3634, 3636, 3639, 3646, 3655—56, 3659, 3664, 3668, 3739—44, 3835, 3849, 3854, 3868, 3873, 3877, 3883, 3890, 3906, 3914.
Zamora 3539, 3745. Zarate 2743.

Graveurs, Médailleurs.

Arrabal 2290—94.
Barre 3770—71.
Bellagamba y Rossi 2426, 2556, 3012.
Bordes père 2490, Borrel 3773. Brandt 3927
Bubert H. 3928.
Caccia R. 2452. Cataldi 2370, 2596, 2753.
Cateloi 2491. Cattuzzo. J. 2597.
Depaulis 3757. Domingo 2498, 2529—30.
Emanuel. Harry 3942.
Falot 3783.
Garcia. Guire 2773. Gil. Geroni Antonio 3328, 3334, 3349, 3378—88, 3469, 3476, 3483, 3486, 3496, 3510.
Gordillo 3396, 3413, 3460—62, 3473, 3479, 3514, 3562, 3574, 3577.
Grande R. 2522, 2535, 2593.
Guerrero I. 3399—3400, 3541, 3545, 3580.
Kleeberg. A. 3798.
Lopez. Manel Lopez 3506.
Marsa C. 2485*a*. Matthey F. 3933.
Medina 3569—70. Mundt I. T. 2374.
Navalon 3784, 3791—94, 3905.
Ocampo. C. 3389, 3791—94, 3796—97, 3803.
Orzali y Co 2439, 2484, 2563, 2584, 2598, 2652, 2716.
Oudiné 2390.
Paredes 3680. Pfeuffer 3929.
Picard y Jarca 3162. Pittner 3800.
Rodriguez P. G. 3411. Roty 2509, 3100.
Rovira 3687.
Simon 2694—95. Spiritu. A. 3793.
Suria. Tomas 3393, 3400.
Tasset 2541, 3023, 3037. Trasgalla 3573.
Vera. A. 3054, 3061—62.
Waterlords 2493. Welker 3075.
Winter 3031. Wright 3760.

Würden 2378-88, 3795.
Wyon 2516, 2676, 3032.
Zucotti 2376, 2533, 2594.

Chemins de fer, Tramways, Ports 2487, 2513, 2727, 2841, 3058—59.

Maçonnerie 2694—2702, 2847—51, 3067, 3915—25, 3994—98.

Médecins, Hygiène, Hopitaux 2571, 2585, 2592, 2652, 2666—2693, 2719, 3054, 3072, 3170, 3562—63.

Navigation, Marine 2421, 2426, 2438, 2502, 3058—59, 3757.

Philantropie, Sauvetage 2623, 2633, 2678, 2681, 2686, 2688, 2693, 2706, 3054, 3072, 3762, 3767—68, 3911.

De mes catalogues de ventes précédentes de collections de monnaies et médailles, quelques exemplaires sont encore à ma disposition que j'offre aux amateurs.

An 1903. **Collection Prof. Vilhelm Bergsöe.** Monnaies et médailles d'Asie, d'Afrique et d'Australie, surtout des colonies et possessions des Européens. — Monnaies et médailles de Canada, des Etats Unis de l'Amérique, de Mexique, de l'Amérique centrale, des Indes Occidentales, de Bresil etc. 2 vol. avec 20 pl. et les listes des prix . . . . *fl* 6.—

1904/5. **Collection L. White King.** Monnaies des rois grecs de Bactriane et India. Scytho—Sassanides, Kushans, Séleucides, Ptolomées, Achéménides, Arsacides, Sassanides, Ephtalites, Judea. Colonies des Européens aux Indes, en Afrique et en Amérique. **Monnaies Orientales.** Les Khalifes Arabes etc. — Les sultans Mamelouks. — Les Timourides. — Les Schahs de Perse. — Les Pakan Sultans. — Les Grands Mogols de Hindoustan. — Les rois Bahmani's du Dekkan. — Les sultans de Mysore. — L'empire des Guptas etc., etc. 3 vol. et suppl. av. 25 pl. et les listes des prix (épuisé) . . *fl* 15.—

1905. **Collection Lyman H. Low et Jack N. v. Gelder.** Monnaies et médailles d'Amérique, d'Asie, d'Afrique et d'Australie. 3 pl. avec la liste des prix . . . . . *fl* 2.—

1906. **Collection Manoel J. de Campos et José Lamas.** Monnaies Indo-Portugaises, — de Brésil, — des colonies Africaines et des Iles. Avec 3 pl. et la liste des prix . . . . . *fl* 2.50

1905/6. **Collection Joaquim José Judice dos Santos.** Monnaies et médailles de Portugal, des Colonies et du Brésil indépendant. — Coll. générale de monnaies et médailles d'Espagne. — Monnaies antiques. Médailles et monnaies d'Europe, d'Amérique et orientales. 3 vol. av. 20 pl. et les listes des prix. . . . . *fl* 8.—

1909. **Collection de M. Alvaro de Araujo Ramos.** Monnaies de Portugal et des Colonies, de Brésil. Médailles portugaises et brésiliennes. 8 pl. et liste des prix . . . . . *fl* 3.50

1910. **Collection de feu le Dr. Julius Meili. Ire Partie.** Catalogue de la grande collection renommée de numismatique portugaise, monnaies contremarquées etc. Orné de 10 planches phototypiques, avec la liste des prix . . . . . *fl* 4.50

2de Partie. Catalogue de la collection la plus complète de médailles et jetons portugais ou ayant rapport au Portugal. Orné de 10 planches, avec liste des prix . . . . . *fl* 4.—

— **Collection Ciscar y Montolin.** Monnaies et médailles du Royaume et des fiefs d'Espagne avec liste des prix . . . . . *fl* 2.—

1911. **Collection de feu Monsieur Oscar Salbach. Ire Partie.** Médailles ayant rapport à l'histoire coloniale de l'Amérique septentrionale, méridionale et centrale. Monnaies et médailles de Chili sous le Gouvernement espagnol et comme république Décorations. Monnaies et médailles de Pérou, Bolivie, Equateur, Colombie, Panama et Venezuela. Brésil sous le Gouvernement portugais, comme Empire et comme République. Avec liste des prix . . . . . *fl* 4.—

— **Collections de Messieurs Joaquim de Freitas da Silva** et **le Dr. jur. M. V. Calmon Vianna.** Monnaies portugaises continentales, monnaies des colonies portugaises en Afrique, des Indes portugaises, monnaies coloniales de Brésil, du Brésil indépendant, papier-monnaie de Portugal et de Brésil, médailles et jetons portugais et ayant trait au Portugal, médailles brésiliennes et ayant rapport au Brésil. Avec liste des prix *fl* 3.—

SOUS PRESSE:

Catalogue de la Bibliothèque de feu le Dr. JULES MEILI à Zürich

contenant des ouvrages de Numismatique, d'Archéologie, d'Ethnologie et sur les réformes financières.

Ar. No. 2306.

Ar. No. 2292.

Or, No. 2321.

Doublé d'Arg. No. 2349.

Or, No. 2324.

Ar. No. 2365.

Ar. No. 2366.

Ar. No. 2371.

Ar. No. 2360.

Ar. No. 2371.

Ar. No. 2372.

Or. No. 2373.

Ar. No. 2372.

Ar. No. 2376.

Ar. No. 2381.

Ar. No. 2385.

Or, No. 2516.

Ar. No. 2385.

Ar. No. 2920.

Br. No. 2849.

Ar. No. 2920.

Or, No. 2897.

Ar. No. 2900.

Ar.
No. 2927.

Ar. Dará No. 2758.

Ar. No. 2937.

Ar. No. 2974.

Ar. No. 2971.

Ar. No. 2967.

Nickel No. 2699.

Cuivre No. 2989.

Ar. No. 3001.

Ar. No. 2980.

Ar. No. 2990.

Ar. No. 2995.

Bronze No. 2998.

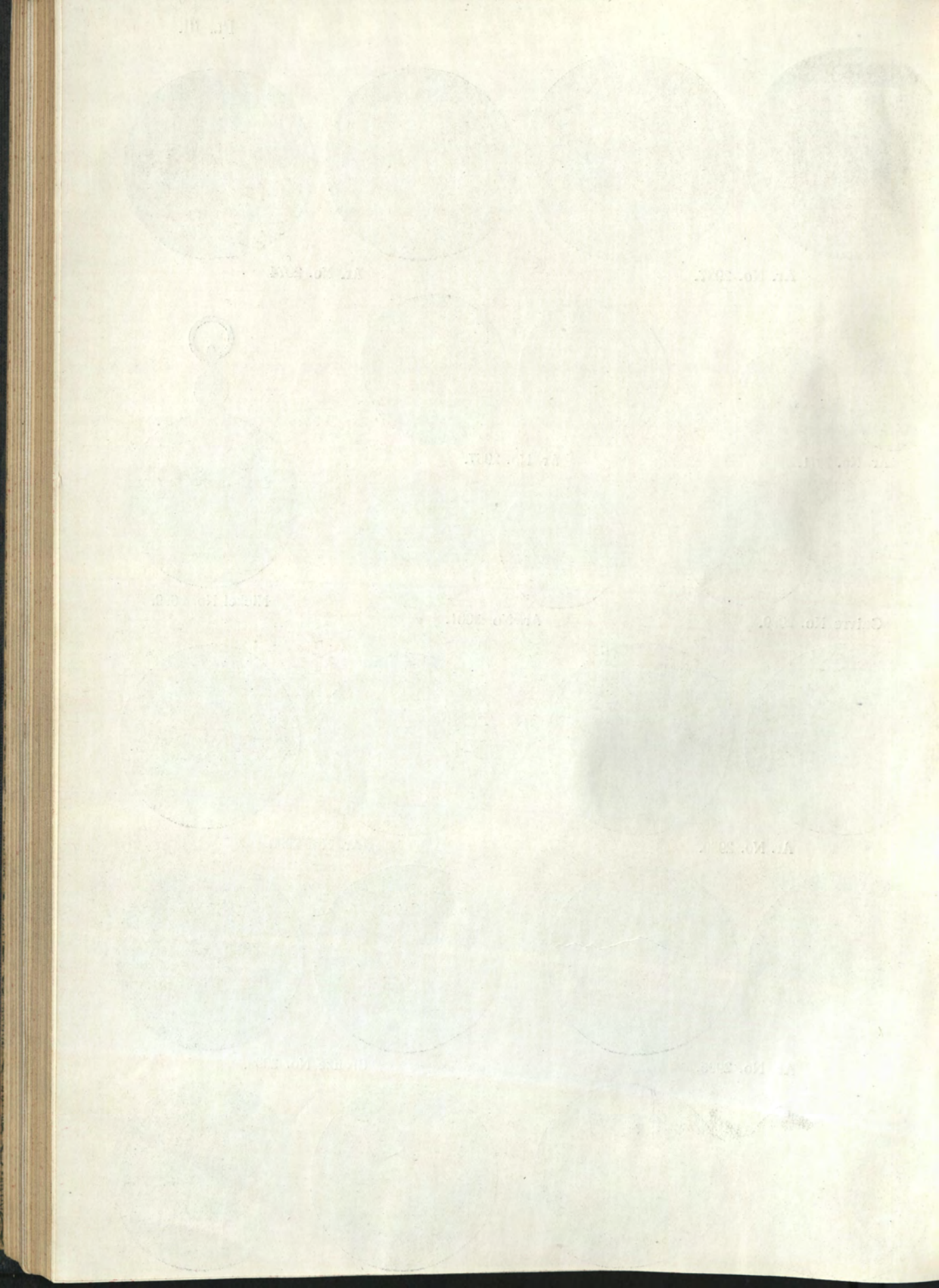

Ar. No. 3079.

Br. No. 3048.

Br. No 3048.

Ar. No. 3097.

Etain No. 3080.

Ar. No. 3246.

Etain No 3080.

Ar. No. 3097.

Ar. No. 3235.

Ar. No. 3238.

Ar. No. 3193.

Or, No. 3239.

Ar. No. 3234.

Ar. No 3243.

Ar. No. 3236.

Ar. No. 3270

Or, No. 3345.

Ar. No. 3270.

Ar. No. 3405.

Ar. No. 3411.

Ar. No. 3405.

Ar. No. 3395.

Ar. No. 3395.

Ar. No. 3535.

Vermeil No. 3418.

Ar. No. 3461.

Vermeil No. 3418.

Ae. No. No. 3432.

Ae. No. 3426.

Ar. No. 3321.

Ar. No. 3415.

Ar. No. 3434.

Ae. No. 3453.

Br. No 3494.

Br. No. 3495.

Ar. No. 3491.

Ar. No 3492.

Ar. No. 3526.

Ar. No. 3506.

Ar. No. 3334.

Ar. No. 3506.

Ar. No. 3526.

Ar. No. 3551.

Or. No. 3558.

Ar. No. 3343.

Bronze No. 3580.

Ar. No. 3343.

Ar. No. 3590.

Ar. No. 3591.

Or. No. 3595.

Bronze. No. 3647.

Ar. No. 3618.

Ae. No. 3679.

Ae. No. 3675.

Ae. No. 3702.

Ar. No. 3796.

Ar. No. 3753.

Or. No. 3810.

Or. No. 3808.

Ar. No. 3845.

Ar. 3846.

Ae. No. 3720.

Ae. No. 3707.

Ar. No. 3862.

Ae. No. 3095.

Ae. No. 3891

LISTE DES PRIX.

COLLECTION

de feu Monsieur Oscar Salbach à Hambourg.

SECONDE PARTIE.

Monnaies et médailles d'Argentine, Guatemala, Costa Rica, Nicaragua, Honduras, San Salvador, Paraguay, Uruguay, Haïti, San Domingo, Les Colonies Européennes aux Indes Occidentales, Mexique etc. Deux Médailliers en Coffre-fort. Bibliothèque numismatique.

Vente le 11 septembre 1911 et jours suivants.

J. SCHULMAN, Keizersgr. 448, Amsterdam.

No.	fl. cts.	No	fl. cts.	No.	fl. cts.	No.	fl. cts.	No.	fl. cts.	No.	fl. cts.	No.	fl. cts.
2265	8.—	2309-11	1.—	2358	5.50	2407	3.50	2448	1.50	2489	2.—	2532	0.50
2266	10.—	2312-15	1.—	2359	1.50	2408	1.50	2449	1.50	2490	2.25	2533	1.—
2267	4.50	2316	37.—	2360	21.—	2409	1.50	2450	1.50	2491	2.50	2534	0.60
2268	9.—	2317	12.—	2361	1.50	2410	2.—	2451	1.50	2492	1.25	2535	1.75
2269	6.—	2318	9.—	2362	1.—	2411	2.—	2452	0.60	2493	35.—	2536	0.40
2270	4.—	2319	16.—	2363-4	0.90	2412	13.—	2453	1.—	2494	4.—	2537	1.25
2271	1.—	2320	10.—	2365	26.—	2413	4.—	2454	1.50	2495	1.50	2538	2.—
2272	5.—	2321	63.—	2366	10.—	2414	50.—	2455	1.—	2496	1.25	2539	1.75
2273	6.—	2322	5.—	2367	10.—	2415	2.50	2456	1.50	2497	1.75	2540	0.90
2274	6.—	2323	2.—	2368	20.—	2416	1.—	2457	1.50	2498	1.75	2541	0.70
2275	5.—	2324	135.—	2369	10.—	2417	6.—	2458	1.—	2499	2.50	2542	1.50
2276	3.50	2325	5.—	2370	10.—	2418	1.50	2459	1.—	2500	0.30	2543	0.60
2277	1.50	2326	4.—	2371	13.—	2419	3.—	2460	0.60	2501	3.—	2544	0.60
2278	2.—	2327	0.80	2372	18.—	2419*a*	1.—	2461	0.60	2502	4.—	2545	0.60
2279	13.50	2328-9	0.90	2373	42.—	2420	1.—	2462	2.—	2503	4.—	2546	0.80
2280	4.—	2330	2.—	2374	14.—	2421	0.60	2463	1.—	2504	5.—	2547	0.50
2281	10.—	2331	1.—	2375	15.—	2422	0.90	2464	1.50	2505	1.50	2548	0.90
2282	6.—	2332	1.—	2376	28.—	2423	0.70	2465	0.90	2506	5.50	2549	0.60
2283	3.50	2333-4	2.75	2377	3.50	2424	2.50	2466	0.75	2507	6.—	2550	6.—
2284	11.—	2335	1.75	2378	2.—	2425	1.75	2467	1.—	2508	3.75	2551	1.25
2285	5.—	2336	1.—	2379	2.—	2426	3.50	2468	1.50	2509	2.—	2552	1.—
2286	12.—	2337	2.50	2380	1.50	2427	0.60	2469	1.—	2510	6.—	2553	0.60
2287	12.—	2338	3.—	2381	19.—	2428	0.90	2470	5.—	2511	2.75	2555	1.50
2288	4.50	2339	1.25	2382	11.—	2429	0.70	2471	1.—	2512	5.—	2556	1.25
2289	15.—	2340	2.50	2383	15.—	2430	0.60	2472	0.50	2513	5.—	2557	0.90
2290	35.—	2341	3.—	2384	10.—	2431	1.—	2473	1.50	2514-5	3.50	2558	1.—
2291	18.—	2342	2.75	2385	10.—	2432	0.60	2474	0.50	2516	110.—	2559	0.40
2292	42.—	2343	0.75	2386	6.—	2433	18.—	2475	12.—	2517	4.—	2560	4.—
2293	9.—	2344	1.75	2387	5.—	3434	8.—	2476	8.—	2518	2.—	2561	0.80
2294	12.—	2345	2.50	2388	3.—	2435	1.50	2477	0.60	2519	4.—	2562	1.25
2295	12.—	2346	2.75	2389	1.50	2436	0.60	2478	1.50	2520	1.50	2563	0.80
2296	12.—	2347	5.50	2390	2.—	2437	0.70	2479	1.—	2521	1.75	2564	0.60
2297	12.—	2348	1.50	2391-2	2.50	2438	1.—	2480	0.60	2522	0.70	2565	0.60
2298	34.—	2349	6.—	2393	4.—	2439	2.—	2481	0.80	2523	2.25	2566	0.60
2299	22.—	2350	0.60	2394-5	1.50	2440	0.60	2482	1.—	2524	1.25	2567	0.50
2300	30.—	2351	4.50	2396-7	2.75	2441	0.60	2483	0.70	2525	60.—	2568	0.40
2301	17.—	2352	(*a* 1.—	2398-9	3.—	2442	1.50	2484	0.50	2526	2.25	2569	0.40
2302	3.—		(*b* 1.—	2400-1	0.40	2443	1.50	2485	1.—	2527	0.75	2570	0.40
2303-4	0.50	2353	1.—	2402-3	2.50	2444	1.75	2485*a*	1.—	2528	1.75	2571	2.50
2305	11.—	2354	2.—	2404	25.—	2445	0.90	2486	1.—	2529	0.50	2572	0.50
2306	7.—	2356	0.40	2405	0.50	2446	0.50	2487	1.75	2530	0.60	2573	0.60
2307-8	0.50	2357	0.50	2406	12.—	2447	1.50	2488	0.90	2531	0.60	2574	0.60

No.	fl. cts.
2575	0.60
2576	0.60
2577	0.40
2578	0.70
2579	1.25
2580	6.—
2581	1.25
2582	5.—
2583	1.25
2584	1.25
2585	7.—
2586	0.50
2587	0.50
2588	0.60
2589	0,50
2590	1.25
2591	0.50
2592	2.50
2593	1.25
2594	0.70
2595	0.70
2596	0.50
2597	1.25
2598	1.—
2599	1.—
2600	1.25
2601	0.30
2602	1.25
2603	0.90
2604	0.70
2605	0.50
2606	0.60
2607	0.60
2608	0.60
2609	1.25
2610	0.40
2611	1.—
2612	0.40
2613	0.30
2614	0.60
2615	1.25
2616	0.50
2617	1.—
2618	1.25
2619	1.25
2620	1.—
2621	0.40
2622	0.60
2623	1.75
2624	0.60
2625	0.50
2626	2.50
2627	0.50
2628	2.—
2629	0.30
2630	0.80
2631	1.—
2632	0.90
2633	7.—
2634	0.60
2635	4.—
2636	0.40
2637	1.—
2638	0.80
2639	1.—
2640	1.—
2641	0.80
2642	1.—
2643	1.75
2644	2.—
2645	2.—
2646	2.—
2647	7.—
2648	0.60
2649	0.60
2650	0.90
2652-4	1.25
2655	2.—
2656-9	2.—
2660	1.—
2661	0.90
2662-3	1.25
2664-5	1.25
2666	1.50
2667	1.50
2668	1.25
2669	0.60
2670	2.—
2671	0.70
2672	2.50
2673	2.—
2674	2.50
2675	0.60
2676	1.25
2677	1.50
2678 *a*	0.50
2678 *b*	0.60
2679	2.—
2680	0.50
2681	0.50
2682	1.—
2683	0.40
2684	2.—
2685	1.50
2686	0.70
2687	2.—
2688*a*	1.—
2689*a*	0.50
2690*a*	0.50
2688*b*	1.25
2689*b*	
2690*b*	
2691-2	0.70
2693	6.50
2694	9.—
2695	22.—
2696	9.—
2697	8.—
2698	8.50
2699	9.—
2700	2.—
2701	2.—
2702	1.—
2703	0.70
2704	0.50
2705 *a*	0.80
2705 *b*	0.50
2706 *a*	1.—
2706 *b*	1.—
2707	0.60
2708	5.—
2709 *a*	1.—
2709 *b*	0.60
2710	1.25
2711 *a*	2.—
2711 *b*	0.70
2712	0.50
2713	0.70
2714	0.80
2715 *a*	0.80
2715 *b*	0.80
2716	0.60
2717	0.60
2718	4.—
2719	1.50
2720	1.25
2721	1.25
2722	2.—
2723-5	1.75
2726-8	1.75
2729 *a*	1.50
2729 *b*	1.75
2730	1.—
2731	1.25
2732-3	1.50
2734-6	2.25
2737	1.25
2738-40	3.75
2741-2	1.75
2743 *a*	1.—
2743 *b*	1.50
2744-5	1.50
2746-7	1.75
2748-9	2.—
2750-1	2.50
2752-3	2.75
2754-5	3.25
2756-7	3.25
2758	3.—
2759 *a*	0.75
2759 *b*	1.25
2760	1.75
2761	1.25
2762	2.—
2763	2.75
2764	2.50
2765	1.75
2766	2.—
2767	0.80
2768	1.—
2769 *a*	0.75
2769 *b*	1.50
2770 *a*	0.75
2770 *b*	1.50
2771 *a*	1.50
2771 *b*	0.50
2772	1.25
2773	20.—
2774	1.25
2775	1.25
2776	9.—
2777	0.70
2778	3.—
2779	3.—
2780	5.—
2781	6.—
2782	0.50
2783	5.50
2784	0.60
2785	3.—
2786	1.—
2787	1.50
2788	1.50
2789	1.—
2790-2	1.50
2793	3.25
2794	1.50
2795	2.50
2796	2.50
2797	2.50
2798	3.75
2799	0.50
2800-1	1.—
2802	0.50
2803	8.—
2804	1.50
2805-6	4.50
2807 *a*	5.—
2807 *b*	4.—
2808	1.—
2809	2.—
2810	1.50
2811	3.—
2812 *a*	2.—
2812 *b*	2.—
2813 *a*	0.75
2813 *b*	2.50
2814	2.50
2815 *a*	2.50
2815 *b*	0.50
2816	1.50
2817	0.75
2818-9	3.75
2820	1.50
2821-2	2.50
2823-5	3.—
2826-7	1.—
2828-30	1.—
2831	1.—
2832-5	2.—
2836	1.25
2837-8	1.—
2839	3.—
2840-1	1.—
2842	1.—
2843	1.—
2844 *a*	1.50
2844 *b*	1.—
2845	0.60
2846	4.—
2847-8	1.—
2849-50	2.—
2851	9.—
2852 *a*	3.—
2852 *b*	1.50
2853	3.25
2854	3.50
2855	2.75
2856	5.—
2857	1.50
2858	2.—
2859	1.—
2860-1	0.60
2862	6.50
2863	2.50
2864	17,—
2865-6	8.—
2867	7.—
2868	6.—
2869	2.—
2870	1.—
2871	0.75
2872	1.—
2873	0.70
2874	0.70
2875	0.60
2876	0.40
2877	2.—
2878	1.75
2879	2.—
2880-2	3.—
2883-5	3.—
2886-7	4.—
2888	4.—
2889	2.—
2890-1	1.—
2892-5	1.—
2896	40.—
2897	40.—
2898	40.—
2899	7.—
2900	16.—
2901	3.—
2902	0.75
2903	1.—
2904	1.75
2905	1.25
2906	2.—
2907	1.50
2908	2.50
2909	2.50
2910	3.—
2911	0.25
2912-3	1.—
2914-7	3.—
2918	0.50
2919	0.50
2920	7.—
2921	1.50
2921*a*	1.50
2922-5	7.—
2926	1.—
2927	60.—
2928	2.75
2929	3.—
2930	1.25
2930*a*	0.75
2931-2	3.50
2932*a*-5	3.—
2936	1.50
2937	34.—
2938-9	5.50
2940	7.—
2941-2	5.50
2943-4	2.—
2945	1.—
2946	0.50
2947	1.50
2948	0.50
2949	1.—
2950	1.—
2951-2	2.—
2953	0.70
2954-5	4.—
2956	2.25
2957	25.—
2958	20.—
2959	2.50
2960	1.50
2961	2.50
2962	2.75
2963	3.50
2964	2.—
2965	1.75
2966	1.25
2967	2.—
2968-70	3.—
2971	1.25
2972	1.25
2973	1.25
2974	26.—
2975	2.—
2976	2.—
2977	2.—
2978	1.—
2979	1.50
2980	7.—
2981-2	2.50
2983	2.—
2984-6	3.—
2987	3.50
2988	4.50
2989	14.—
2990	45.—
2991	24.—
2992	2.50
2993	0.50
2994	10.—
2995	15.—
2996	8.—
2997-8	13.50
2999	4.—
3000	4.—
3001	2.—
3002	1.—
3003	5.—
3004-5	1.50
3006	8.—
3007-8	0.50
3009	1.—
3010-1	1.50
3012	1.25
3013	1.—
3014	0.50
3015	6.—
3016-8	4.—
3019	8.—
3020	1.—
3021	0.50
3022	4.—
3023	15.—
3024	15.—
3025	8.50
3026	5.—
3027	5.—
3028	6.—
3029-31	3.—
3032	2.—
3033	1.—
3034-6	1.—
3037	0.50
3038 *a*	2.25
3038 *b*	4.—
3039-41	3.—
3042	0.50
3043-5	1.—
3046-7	22.—
3048	7.—
3049	6.—
3050	1.—
3051-3	4.—
3054	1.—
3055-8	3.—
3059	3.—
3060-4	5.—
3065	120.—
3066	0.50
3067	22.—
3068-71	4.—
3072	1.50
3073-4	1.—
3075	20.—
3076	1.—
3077	10.—
3078	1.50
3079	12.—
3080	7.—
3081-3	3.—
3084-9	6.—
3090	2.—
3091	3.—
3092	0.50
3093-4	0.75
3095	1.50
3096	2.—
3097	35.—
3098-9	6.—
3100	5.—
3101-7	8.—
3108	2.—
3109	0.50
3110	3.—
3111-5	3.—
3116 *a*	2.—
3116 *b*	1.—
3117-20	3.—
3121	85.—
3122-4	2.—
3125	0.50
3126	1.—
3127	1.50
3128-30	2.50
3131	1.50
3132	0.40
3133	1.—
3134	1.—
3135	4.—
3136	5.—
3137	5.50
3138	1.—
3139	5.—
3140	0.50
3141	7.—
3142	2.50
3143	2.—
3144	2.—
3145	5.—
3146	18.—
3147	4.—
3148	4.—
3149	1.50
3150-1	4.50
3152	7.—
3153	14.—
3154	2.—
3156	1.25
3155*a*	2.—
3156	2.—
3157	2.—
3157*a*	1.25
3158	2.50
3159	2.50
3160	2.75
3161	2.25
3162	2.75
3163	2.—
3164	2.25
3165	2.25
3166	0.50

No.	fl. cts.
3167	0.50
3168	2.—
3169	0.50
3170	1.—
3171	1.—
3172	0.75
3173-4	2.—
3175-7	25.—
3178-9	1.—
3180	4.50
3181-2	3.—
3183-5	14.—
3186	1.—
3187-8	10.—
3189-92	2.—
3193	16.—
3194	3.—
3195	3.—
3196	1.50
3197	(a 3.— (b 0.50
3198	0.50
3199	2.—
3200	5.—
3201	2.—
3202	2.—
3203	0.50
3204	2.—
3205	3.50
3206	14.—
3207	1.—
3208	1.—
3209	0.50
3210	18.—
3211	4.50
3212	1.—
3213	3.—
3214	5.—
3214a	0.50
3215	1.—
3216	12.—
3217	6.—
3218	0.50
3219	2.50
3220	7.—
3221	4.50
3222	2.50
3223	1.50
3224	1.50
3225	1.75
3226	1.50
3227	3.—
3228-9	1.50
3230	1.25
3231	16.—
3232-3	3.—
3234	8.—
3235	45.—
3236	36.—
3237	0.75
3238	24.—
3239	110.—
3240	90.—
3241	18.—
3242	9.—
3243	25.—
3244	3.—
3245	2.—
3246	9.—
3247	0.50
3248	1.—
3249	5.50
3250	(a 3.— (b 15.—
3251	2.50
3252	5.—
3253	1.—
3254	5.—
3255	3.50
3256	2.50
3257	(a 0.75 (b 1.25
3258	(a 0.40 (b 1.25
3259	5.—
3260	1.50
3261	(a 1.— (b 1.25
3262	(a 1.— (b 1.25
3263	(a 1.— (b 1.25
3264	(a 0.60 (b 1.25
3265	1.25
3266	(a 1.50 (b 1.25
3267	1.—
3268	1.50
3269	5.—
3270	17.50
3271	(a 0.50 (b 1.—
3272	(a 0.30 (b 1.25
3273	(a 2.— (b 1.—
3274	(a 1.75 (b 1.—
3275	1.25
3276	2.50
3277	(a 1.— (b 2.25
3278	(a 2.— (b 1.25
3279	2.25
3280	(a 0.50 (b 2.50 (c 0.40
3281	2.—
3282	(a 1.— (b 1.25
3283	(a 1.50 (b 2.—
3284	(a 0.50 (b 2.25
3285	(a 0.30 (b 1.50
3286	(a 2.— (b 2.—
3287	(a 2.— (b 1.50
3288	(a 1.— (b 2.—
3289	2.—
3290	3.—
3291	1.75
3292	9.—
3293	1.—
3294	1.—
3295	(a 1.50 (b 2.—
3296	1.50
3297	(a 1.— (b 1.50
3298	(a 0.70 (b 2.—
3299	3.—
3300	2.50
3301	(a 1.— (b 2.25
3302	(a 0.30 (b 2.50
3303	3.50
3304	(a 1.— (b 1.50
3305	3.—
3306	40.—
3307	(a 1.— (b 4.50
3308	4.—
3309	2.—
3310	1.—
3311	3.25
3312	(a 0.50 (b 2.—
3313	(a 2.— (b 2.—
3314	(a 0.60 (b 4.—
3315	0.50
3316	1.—
3317	2.—
3318	1.25
3319	1.—
3320	9.50
3321	19.—
3322	6.—
3323	1.25
3324	1.75
3325	1.50
3326	5.—
3327	2.25
3328	29.—
3329	1.—
3330	1.25
3331	4.—
3332	3.25
3333	1.—
3334	5.—
3335	2.50
3336	2
3337	1.50
3338	2.—
3339	2.—
3340	2.—
3341	5.—
3342	3.—
3343	13.—
3344	5.—
3345	40.—
3346	7.—
3347	2.—
3348	4.—
3349	6.50
3350	2.25
3351	6.—
3352	2.50
3353	2.—
3354	6.50
3355	1.25
3356	1.50
3357	17.—
3358	1.75
3359	1.50
3360	0.50
3361	6.—
3362	1.—
3363	8.50
3364	1.50
3365	1.25
3366	2.—
3367	4.50
3368	1.—
3369	3.50
3370	2.—
3371	4.—
3372	3.50
3373	1.75
3374	4.—
3375	2.—
3376	3.50
3377	1.50
3378	3.—
3379	1.25
3380	5.—
3381	1.25
3382	6.50
3383	1.—
3384	1.—
3385	7.50
3386	1.—
3387	1.—
3388	2.—
3389	1.—
3390	2.50
3391	2.—
3392	1.—
3393	4.50
3394	1.25
3395	9.25
3396	1.25
3397	1.25
3398	1.—
3399	14.—
3400	2.—
3401	1.—
3402	2.25
3403	2.25
3404	2.—
3405	4.—
3406	5.—
3407	1.25
3408	1.—
3409	4.25
3410	1.—
3411	4.—
3412	1.—
3413	1.—
3414	1.50
3415	55.—
3416	2.—
3417	1.25
3418	60.—
3419	2.75
3420	1.—
3421	1.75
3422	0.50
3423	2.50
3424	6.—
3425	1.—
3426	25.—
3427	2.25
3428	2.25
3429	2.25
3430-1	1.—
3432	20.—
3433	1.—
3434	25.—
3435	10.—
3436	2.—
3437-40	10.—
3441	5.—
3442-6	10.—
3447	1.50
3448	1.—
3449	2.—
3450	2.—
3451	2.—
3452-3	2.—
3454	3.—
3455	4.—
3456	0.60
3457	1.—
3458	4.—
3459	1.25
3460	14.—
3461	10.—
3462	1.25
3463	12.—
3464	8.50
3465	2.50
3466	7.—
3467	2.—
3468	2.—
3469	9.—
3470	1.50
3471	1.50
3472	1.25
3473	12.—
3474	15.—
3475	13.—
3476	3.—
3477	1.25
3478	1.—
3479	6.50
3480	4.—
3481	2.25
3482	0.50
3483	2.25
3484	4.—
3485	7.—
3486	35.—
3487	2.—
3488	2.—
3489	8.—
3490	2.—
3491	14.—
3492	15.—
3493	2.—
3494	2.—
3495	2.50
3496	1.25
3497	20.—
3498	9.—
3499-3500	5.—
3501	1.25
3502	0.50
3503	2.—
3504	1.—
3505	9.—
3506	11.—
3507	2.—
3508	2.—
3509	4.—
3510	3.—
3511	3.—
3512	1.25
3513	1.25
3514	3.25
3515	11.—
3516	1.—
3517	3.—
3518	1.—
3519	1.25
3520	3.—
3521	3.—
3522-5	10.—
3526	2.—
3527-35	20.—
3536	1.—
3537	2.50
3538	(a 2.50 (b 1.—
3539	16.—
3540	1.50
3541-2	10.—
3543	1.50
3544	1.—
3545	1.50
3546	1.—
3547	1.75
3548	2.—
3549-50	5.—
3551	21.—
3552	3.—
3553	2.—
3554-5	4.—
3556	4.—
3557	1.—
3558	115.—
3559	2.50
3560	2.—
3561	1.50
3562	8.—
3563-70	15.—
3571-2	4.—
3573	12.—
3574	2.50
3575-6	6.—
3577	20.—
3578-9	5.—
3580	38.—
3581-2	4.—
3583	2.—
3584	2.—
3585	1.—
3586	3.—
3587	(a 2.50 (b 2.50 (c 2.50
3588	1.—
3589	2.—
3590	5.—
3591	7.—
3592	2.—
3593	0.75
3594	1.—
3595	95.—
3596	35.—
3597	20.—
3598	5.—
3599	4.—
3600	45.—
3601	20.—
3602	3.—
3603	5.—
3604	(a 6.— (b 2.50
3605-6	11.—
3607	5.—
3608	(a 3.— (b 5.—
3609-10	2.—
3611	2.—
3612	1.50
3613	1.
3614-6	7.50
3617	0.50
3618	24.—
3619-29	20.—
3630	(a 1.25 (b 1.25
3631-4	7.50
3635-6	3.—
3637	0.50
3638-42	7.—
3643	(a 0.75 (b 1.—
3644-6	5.—
3647	22.—
3648-9	8.—
3650	2.50
3651-7	16.—
3658	3.—
3659-60	7.—
3661	1.50
3662	2.—
3663	2.—
3664	(a 1.— (b 2.—
3665-6	3.—
3667	(a 1.25 (b 3.—
3668-72	4.—
3673	0.75
3674	2.—
3675	1.—
3676	1.50
3677	1.—
3678-9	1.—
3680	0.50
3681	0.50
3682	0.75
3683	0.60
3684	0.50
3685	0.75
3686-7	0.50
3688	0.75
3689	0.50
3690	
3691-2	1.25
3693	0.60
3694	0.75
3695-6	1.50
3697-8	1.—
3699-3700	1.—
3701-2	1.—
3703-4	1.—
3705-8	1.75

No.	fl. cts.	No.	fl. cts.	No.	fl. cts.	No.	fl. cts.	No.	fl. cts.	No.	fl. cts.	No.	fl. cts.
3709-12	1.—	3772-3	2.—	3827	2.—	3891	1.—	3936	1.50	4010	15.—	4047	8.—
3713	0.50	3774	2.50	3828-31	7.50	3891*a*	0.75	3937-43	10.—	4011	2.50	4048	7.—
3714-7	2.—	3775-8	12.50	3832	2.—	3892	0.75	3944	21.—	4012	6.—	4049	0.50
3718-9	1.—	3779	2.—	3833-7	13.—	3893	1.—	3945	2.—	4013	10.—	4050	8.—
3720	1.—	3780-90	30.—	3838	3.—	3894	0.50	3946	3.25	4014	1.—	4051	1.—
3721	0.60	3791	3.—	3839-40	4.—	3895-9	1.50	3947-8	2.—	4015	10.—	4052	0.60
3722-3	1.25	3792	4.—	3841-4	15.—	3900	2.—	3949-59	20.—	4016	1.—	4053	50.—
3724	0.50	3793	8.—	3845	15.—	3901	1.50	3960	1.75	4017	2.50	4054	1.—
3725	0.50	3794	3.50	3846	15.—	3902	1.—	3961-7	8.50	4018	1.—	4055	5.—
3726-7	1.25	3795	8.—	3847-50	14.—	3903	0.50	3968-78	20.—	4019	4.—	4056	10.50
3728-9	2.—	3796	12.—	3851	2.75	3904-6	2.—	3979	12.—	4020	1.50	4057	13.—
3730	1.—	3797	5.—	3852	4.—	3907	1.—	3980	4.—	4021	2.50	4058	13.—
3731-2	1.—	3798	2.—	3853	1.—	3908-14	15.—	3981	6.—	4022	20.—	4059	8.—
3733-8	4.—	3799	9.—	3854	1.—	3915	4.—	3982-3	4.—	4023	2.—	4060	7.50
3739-45	2.—	3800-1	2.50	3855 (*a*	1.25	3916	3.—	3984	2.—	4024	75.—	4061-2	3.—
3746	1.—	3802	1.—	3855 (*b*	2.50	3917	10.—	3985	1.—	4025-6	2.50	4063	6.50
3747-9	1.—	3803	1.—	3856-61	16.—	3918	7.—	3986-90	5.—	4027	15.—	4064	12.—
3750	1.—	3804	26.—	3862	1.—	3919-23	28.—	3991	20.—	4028	10.—	4065 (*a*	4.—
3751	2.—	3805	10.—	3863	2.50	3924	10.—	3992-3	6.—	4029-30	2.—	4065 (*b*	2.50
3752	3.—	3806-10	100.—	3864	1.—	3925	6.—	3994-8	29.—	4031	1.—	4066-7	10.—
3753-7	10.—	2811-2	2.—	3865-8	4.—	3926	1.—	3999-4000	3.—	4032	20.—	4068	1.50
3758	3.—	3813	1.25	3869	0.60	3927	2.—	4001	490.—	4033-4	1.50	4069	0.50
3759	1.50	3814	1.—	3870-6	6.—	3928	12.—	4002	500.—	4035	6.—	4070	2.50
3760-2	10.—	3815	35.—	3877-8	1.25	3929	2.50	4003	18.—	4036	2.—	4071	7.50
3763	5.—	3816	1.—	3879-83	2.—	3930	2.—	4004	10.—	4037	19.—	4072	1.—
3764-6	3.—	3817-8	2.50	3884	1.50	3931	12.—	4005	1.—	4038	15.—	4073-4	1.—
3767	12.—	3819	0.75	3885	0.70	3932	8.—	4006	9.—	4039-40	45.—	4075	1.—
3768	11.—	3820-3	4.—	3886-7	1.—	3933	5.—	4007	11.—	4041-5	25.—	4076	2.—
3769-70	5.—	3824	5.—	3888	0.70	3934	3.—	4008-9	2.75	4046	2.25	4077	6.50
3771	3.—	3825-6	3.—	3889-90	1.—	3935	1.—						

W.G.X